明治卅九年九月廿日第三種郵便物認可 中華郵政掛號認爲新聞紙類
民國十七年九月十日（月刊） 盛京時報 星期一 第六千七百四十五號（一）

盛京時報

戊辰年陰曆七月廿七日
昭和三年九月十日

◎本報價目◎ 每張現大洋五分 每月現大洋九角
▲外埠連郵價目 每月現大洋壹圓 半年現大洋五圓五角 全年現大洋拾圓
▲告白刊資 一行五號字十五字起碼 一日每行現大洋壹圓 長期另議

發行人 宮川貫作 編輯人 菊池貞二 印刷人 石原庄太郎
發行所 盛京時報社 盛京時報支社

幹線

[illegible]

交通部呈報統一郵政

派劉書蕃爲郵政總辦 郵政總局新章已公布

寧訊云。交長王伯羣。前將辦理統一郵政情形。呈報國府。並請令派劉書蕃爲郵政總辦。國府已於二十三日指令照准。玆錄原呈及指令如左。

（一）交通部呈竊本部整理郵政情形。及暫定過渡辦法。前經呈報。奉批呈悉。所陳整理郵政各節。條分縷析。治標治本。規畫周詳。具徵實事求是力挽主權之苦心。核閱章程附件。均臻妥善。應准照辦。並予備案。仰即知照。此批等因奉此。當以收回主權。必須先有準備。應免臨時周章。當國軍進展黃河以北時。本部當即密令郵政總局局長劉書蕃。轉令北京郵政總局總辦法人鐵士蘭。結束局務。靜待後命。迨北平克復後。電飭其遵照前令。結束歸併新都總局。該洋員奉令在先。祇得遵辦。其對於職權一層。初欲爭執。及見該局局長出示根本改善辦法。乃就範圍。此實事前準備。迺克有此。現郵政全部事權。已告統一。所有以前過渡辦法章程。自應另行擬訂。俾利推行。吾國郵政規程多採他國成法。參酌本國情況。折衷核訂。施行已久。第其中有因舊政府放任。積成惡習。爲本黨政綱所不容者。有因名稱不正。致僭越職權。釀成喧賓奪主之弊者。凡此非另行擬訂。不足以樹改善之基。而收主權之效。查管理大權。向由洋總辦所獨攬。雖有局長。僅爲備位之員。今則所有行政事宜。皆歸局長主持。而洋總辦則退處襄理地位。從前所已失之主權。至是概行收復。又如北總局各重要股長及繁盛郵區郵務長。從前皆以洋員充任者。今則澈底改組。專任賢能。不分國籍。至前訂條欵第十四條。內載（一）修正各級員司差役之薪資定率及等級。（二）重行規定各局等級。（三）裁汰華洋冗員。（四）廢除華員不平等待遇。（五）節省糜費。（六）派委華郵務長。會同洋郵務長辦公。（七）改訂員役例假病假及撫卹規則。（八）修訂錄用員生考試制度等項。以上八項。在過渡時期未能盡見實行者。今則認眞辦理。已著成績。至此次北總局職員南來服務。歸併一處。人數衆多。新都一時難覓相當房屋。以資辦公。在軍事期間停運之包裹印刷物。以及停辦之內地匯兌儲金諸業務。均應及時恢復。以利交通。查上海密邇首都。爲環球第三商埠。外當各國郵務之衝。內握全國金融之紐。運輸便捷。地點適宜。除仍在新都總局照常辦公外。經暫就上海郵務管理局大樓設立駐滬辦事處。業於七月一日開始辦公。此統一郵政後之改良辦法及臨時經辦事件之情形也。至該局長官之職務名稱。旣與事權有關。尤爲責任所繫。查總局舊制。局長以下置總辦一職。向以洋員充任。英文原名僅可譯爲會辦。乃誤稱爲總辦。彼遂自居爲郵政最高長官。馴至總攬全權。把持一切。此皆定名不正。開此惡端。郵政局長洋文譯爲郵政總辦。正合意義。事關國際通用之名稱。必須克符其實。玆擬將局長改稱總辦。其次官仍稱會辦。以明階級而重職別。此次仰仗黨國威信。得於最短時期收回郵政主權。實由該局長劉書蕃悉心籌畫。上承部指。折衝樽俎。動中竅要。實屬不可多得之員。該局長辦理郵政三十餘年。歷任黔陝皖等省郵務長。成績斐然。此次努力奮鬥。首先收回郵權。厥功尤偉。擬請鈞府明令簡派該員爲郵政總辦。職司管理全國郵務。並請將局長名義取消。此後不再置設。以專職責而保郵權。再鐵士蘭因病請假。回國就醫。梟郵務長法人濮蘭代理。該員歷資尙淺。當飭該局長擇尤呈薦。現經本部先派資深之郵務長英人希樂思暫代。合併呈報。所有辦理統一郵政。擬定章程。並請簡派郵政總辦各緣由。是否有當。謹附擬訂章程清摺。伏乞訓示祇遵。實爲公便。

附郵政總局章程。第一條。郵政總局依國民政府交通部組織法第十九條之規定組織之。直隸於交通部。管理全國郵政事務。第二條。郵政總局設下列十處。（一）總務處。（二）秘書處。（三）考績處。（四）財務處。（五）稽核處。（六）經畫處。（七）供應處。（八）聯郵處。（九）匯兌處。（十）儲金處。第三條。郵政總局置左列職員。（一）郵政總辦。（二）會辦。（三）處長。（四）副處長。（五）佐理員。（六）事務員。第四條。郵政總辦由交通部長呈請國民政府簡派。承部長之命。管理全國郵政事務。第五條。會辦。由交通部長派任。襄助總辦。辦理郵政事務。第六條。處長。由總辦會同會辦。呈交通部長委派。承長官之命。分掌各處事務。第七條。副處長佐理員事務員。由總辦會辦委任之。副處長佐理員。均須呈報交通部備案。第八條。各區郵務長。由總辦會同遴員。呈請交通部長委派。各區副郵務長郵務員。由總辦會辦委任。呈請部交通備案。第九條。郵政總局職員。概以曾服務郵政人員充任。第十條。郵政總局爲辦理文牘事務。得另設秘書二員至四員。由總會辦委任之。並得酌用書記若干員。第十一條。郵政總局及各郵區每月收支總數。應由稽核處處長造具清冊。送交總會辦簽轉呈交通部鑒核。第十二條。郵政總局所有欵項。均應用郵政總局名義存放銀行。一切收支。概須經總會辦簽字。方爲有效。第十三條。關於郵政重訂章程及契約。均由總局擬訂。呈候交通部核准施行。第十四條。郵政總局辦事細則。另定之。第十五條。本章程自呈奉國民政府核准之日施行。

（二）國府指令呈摺均悉。該部長整理郵政。力圖統一。苦心擘畫。閱時旣久。成效卑彰。核閱擬訂章程。妥善周詳。殊深嘉慰。應准備案。仰即以部令公佈施行。至劉書蕃承命將事。勞苦不辭。克著勸勛。并見任用得人。請予簡派爲郵政總辦。併即照准。條另行明令發表可也。

（三）國府指令派劉書蕃爲中華民國郵政總辦此令。

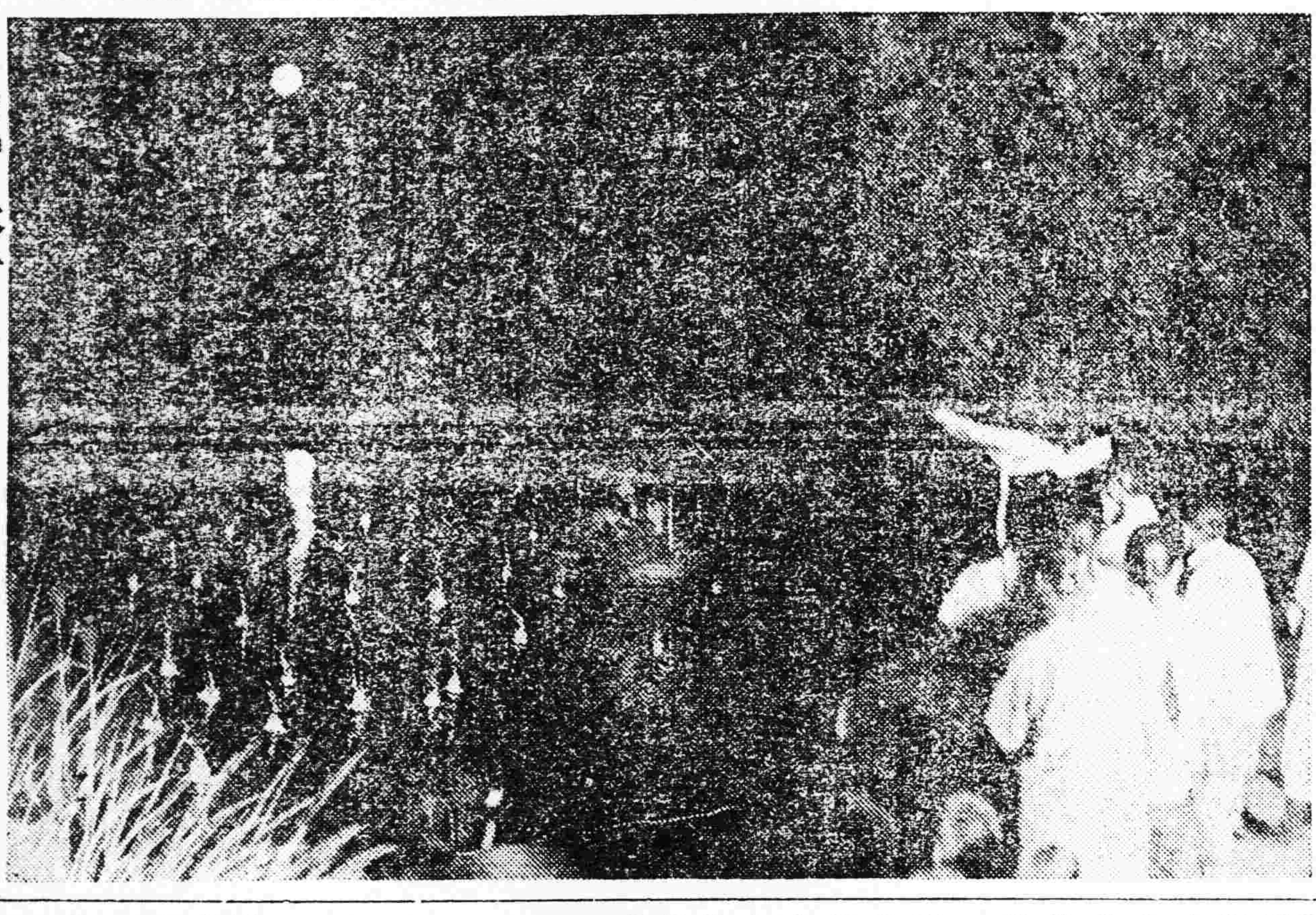

流燈 于孟蘭夜在北京北海公園攝影

閻錫山入京無確期

京訊云。平津衛戍總司令閻錫山。離平已及匝月。各方因平津地方。關係重要。迭電太原。催閻回任。玆聞閻近因病已漸愈。將徇各方敦促。來平坐鎭。惟其行程。係由太原經大同入平綏路。前晚八時三十分。閻前乘往太原之空專車。業已由石家莊開到前門西站。十時頃。由西站開出。經廣安門轉入平綏路。據押車副官壁稱。閻日內即由太原北赴大同。視察察綏地方情形後。再行來平。此項空專車。即係奉命開往張家口接閻來平之用云。

又訊。閻氏雖已決定回平。而何日啓程。昨日北平各關係方面。尙未得有何報告。故閻氏究何日到平。殆甚難預言。惟平津各界以及中央方面。盼氏回平坐鎭。以安北方人心。異常迫切。前日張蔭梧由滬電在平之何成濬氏。亦以閻氏不回。北方無人主持爲慮。請何轉商朱綬光溫壽泉設法向閻勸駕。早日回平。原電錄下。何雪竹兄勛鑒。馬日兩電及梗電奉悉。各情已報告總座。關于解決直魯軍事。總座（方本仁）陽三■邢士廉（均已得悉。如此辦法。則北平形勢。當趨緩和。惟百公（閻錫山）不來。主持無人。仍有可慮。應請轉商靜安（溫壽泉）蘭蓀（朱綬光）諸兄。設法勸駕爲荷。總座痛牙已拔去其七。尙有一只拔去後即可出院赴寧。謠言雖多。無傷大局。請轉告各友。雪軒已到滬。總座明晨見面。知注幷聞。弟張蔭梧（廿四）印

陳副官長效予。於昨晚七時來平。據稱閻總司令病狀漸見痊好。刻因各方敦促返平視事。準備日內經大同繞平綏路來平。藉便視察戰後察綏兩區之民生疾苦。及各軍最近之軍紀風紀等語。陳係坐閻總司令停放石門專車而來。刻擬將該專車開往大同等候。雖其移節之期。尙未肯定。預料當亦不遠。閻於解決直魯殘軍一事。由白總指揮負責。此間不甚接頭。但日下秋防緊急。本司令部日來對於衛戍區內之剿匪事宜。銳意進行。無論如何。總期在最短時期內。使本區內之居民。安居樂業云。

察綏旱災

晉閻救濟策

太原訊云。察綏兩區。本年旱災奇重。民不聊生。閻錫山對於該二區人民。十分關懷。急思設法補救。特將本省省九所定旱災施救辦法。命工印刷多本。寄交察綏兩區。以資借鏡。並於今日下手諭一道。指示救災原則。防範舞弊情事。玆錄誌於左。

古人說。辦理旱災無善策。因爲旱災多廣。需欵較多。政府之欵。來自民間。支出有途。一遇旱災。政府之收入頓減。政務不易維持。災賑亦難辦理。此種困難。自古皆然。但無善策。亦須有比較的較優辦法。今年綏區旱災頗廣。自應由官廳用政治力量。設法拯救。余於民國九年。遇山西大災。草定實施辦法一冊。今飭印多本。寄交綏區。以資參考。雖不能盡合情況。然原則可根據焉。當非者應本此以斟酌損益。妥擬善法。

蓋辦災者。須分別災情。就辦災方面言。須將災分別爲二種。一爲政治中心區域內所有之糧。足供本區內人民之食用。一爲政治中心區域內所有之糧。不足供本區內人民之食用。前者易辦可用政治權力。及經濟信用支配之。後者難辦。本範圍之糧旣不足用。必須購之於外。非經濟實力不可。此當注意者也。辦災尤非羣策羣力。不易收效。政治方面總其成。社會方面。又須熱心扶助。尤可恨者。貪官。汚吏。劣紳。土棍。藉災舞弊。如有此者。當盡法以懲治之也。閻錫山手告。

蔣介石表示時局意見

黨必須尊重黨無派別

滬訊云。昨有新聞界某君往訪蔣總司令。詢問蔣氏對於黨國時局之意見。蔣氏對外間種種之謠言。認爲係反動派挑撥離間之慣技。力言黨之尊嚴必須尊重。及個人保障本黨與負責維持治安之決心。對粵變責任問題。認爲陳公博應負責引咎。對老同志認爲應始終尊敬。玆錄談話如下。（記者問）近來外間對於黨國時局。謠言甚多。人心頗感不安。先生能將眞相見告乎。（蔣氏答）外間所傳謠言。余亦頗有所聞。但均係反動派挑撥離間之慣技。絕無絲毫根據。中央最近黨政大計。悉依第五次全會之決議。次第進行。一面籌備第三次全國代表大會。時局絕無可以引起不安之點。（問）先生對於黨的糾紛之根本意見如何。（答）余之見解。已見迭次發表之文字與談話。余自秉承總理命令辦理黃埔軍校時。即以八字自矢。即「黨存與存黨亡與亡」。蓋世界歷史所昭示者。未有黨不鞏固而革命能澈底成功者。以中國內外環境形勢之迫切與復雜。唯有中國國民黨能負革命救國之責任。否則中國萬不能逃殖民地之厄運。余個人必始終自任爲黨之保障者。爲顧全黨的利益。任何委曲皆所願受。但如黨的尊嚴有被蹂躪。或致余動於黨的根本時。余必誓死擁護。雖犧牲個人。亦必奮鬪到底。（問）此點敬聞命矣。但近來黨內糾紛。似爲無可諱言。如果因黨而影響及於政治之進行。則先生以爲應何擇乎。（答）黨內並無所謂重大之糾紛。即有一時未臻健全之處。亦儘可由黨內加以整理。第四次會議以來。中央所努力者。即在此點。但必須大家尊重黨。擁護黨。黨有威權。整理方能迅速見效。近來最可悲之現象。爲一般皆不知尊重黨。武裝同志之間。亦有狃於一感想。視黨務爲贅瘤。反對之表示。當政治責任者。不知不覺之有不免流露對黨厭惡之心理。且又以黨比擬於昔時之國會。頗有敵棄之之概。亦有以爲吾儕祇要三民主義的國民革命。但不必一定需要黨。此實絕大之錯誤。欲實現三民主義而離黨。譬如欲濟而舍舟楫。余以爲有本黨。方能有革命。方能消滅共產黨。與抵抗帝國主義。無黨即無黨員。而余獨個人亦無人生之意義。且黨決不能與從前之國會相比。國會任尋憲政國家內尙且不可缺少。從前嫌惡國會之心理。係國會議員自身所造成。至於中國國民黨。是擔負領導革命建國之責任者。是今後三民主義的政治之發動者。除非與中國民族利害相反帝國主義者及共產黨。決無對黨疾視之理。凡是忠實的革命信徒。絕不可以對黨任意議評。任意輕蔑。或任意棄置。此一點異常重要。國民革命能否澈底成功。中國能否免於危亡碎破。全繫於此。（問）近來黨內糾紛最顯著之焦點。似爲粵派委員之處置問題。先生對之。見解如何。（答）中央委員絕不能冠以地域派別之名稱。現在外間對名稱實上太不謹嚴。譬如有指若干同志爲附逆委員者。其實在監察委員會檢舉公文案。亦無附逆之字樣。余深信中央各委員皆係本黨之忠實同志。雖見解互有不同。均當可共爲三民主義而努力。至於監委檢舉案。自有本黨之黨章及正式手續可循。亦有正式之決議錄可爲根據。此時解決本黨糾紛之法。惟有彼此先行停止辯論。以待第三次全國代表大會之解決。總之本黨過去期內。因革命勢力之進展。與環境之繁複。同志之間。誰能絕對無過失。無錯誤。但集中人才與建立健全有力之中央。則已在種種不宜多命之重要條件。實爲目前革命所追求。廣州去年十一月因政變而引起共黨之大暴動。在本黨實異常對不起廣東民衆。此與去年兩湖民衆所受共黨之破壞與蹂躪。同爲本黨所應對民衆負責引疚之事。如必欲追究廣東事變。則又當追想去年兩湖之共禍。如此去年卽不應請漢口委員來南京主持中央。故余個人見解。過去之事。不宜再有追求。整個中央。必須求其充實。大凡力量因集中而雄厚。何況本黨責任如此其艱鉅。（問）然則先生以爲廣州事變。任何人皆可不負責任乎。（答）就當時直接居責任者之地位言。陳公博同志實不能辭其責任。至少應負引起共黨乘虛暴動之責任。故余意陳同志當以革命者之態度。不惟對廣東民衆本黨同志。即對當時軍隊亦應引咎自責。讀書研究。不宜論列黨政往復詰難。引起更多之糾紛。且欲避免本黨目下之糾紛。惟有少發議論。多做事實。（末完）

捕鼠防疫國際會議

法京巴黎。最近有捕鼠國際會議之舉。蓋爲防疫傳染起見。各國醫界名人。多人參會。當時會場中之頗多趣聞。際此四洮鐵路方面。時疫猖獗。將其情形頗誌於左。用爲捕鼠者茶話之助。

▲有趣之會場 此項國際會議各國派赴之代表大概以醫生爲多。如英國之（Lord Bearsted）美國之（Sathure Gonesher）法國之（Calmette）等。均爲一時醫界名人。集會於巴黎之其姆斯。會場門口。預先塑就一頭大無朋之巨鼠。大可一小屋。中空。四週漆黑。大凡入此會場中。由巨鼠之口中而入。經過一小間之空間。然後由鼠尾而出。雖黑室中裝有慘綠色之電燈。然人多怪厭之但巨鼠當門而立。捨此莫能入矣。然則佈置此會場者。其故意以鼠像辱人。以深入之恐慌。而激起其殺鼠之毅志乎。其手段亦可謂滑稽之至矣。會場上則掛滿鼠子鑿觸之畫。如囓破衣物也。竊盜食物也。傳染疾病也。琳琅滿目。令人閱之觸目而驚心。此固會場中所應有之點綴也。

▲奇特之標語 會中決議案。捕鼠方法。當然以宣傳爲第一要件。當時擬標語若干條。非常別緻。因亦記錄之。（一）殺盡天下的鼠。（二）老鼠是我們生命上的敵人。（三）老鼠是只會破壞不會建設的。（四）老鼠的禍害比戰場上的槍彈要利害十百倍。（五）全世界老鼠的總數。圍繞地球已有三匝。再不撲除。要使地球上全變成老鼠的世界了。（六）希望全世界找不到一隻老鼠。此六條標語。印發甚多。擬使一般市民。傳誦於口。或能稍見效力也。迎送諸代表之氣車上。亦多張貼殺盡老鼠之標語。非常醒目。

▲獎勵捕鼠 欲捕殺老鼠非市民澈底領悟不可。但達此程度。恐非易易。往往市民漠然置之。不爲所動。則非十分棘手者乎。乃思及此獎勵之辦法。凡捕鼠一頭。能得售若干金。此金由地方負擔。則以金錢爲鼓勵。雖未能得市民知捕鼠之必要。而事實上或得以肅清此毒孽也。一方則惟有極力宣傳。在教科書中。尤宜多爲提及。詳述鼠之爲害。如斯則市民對於鼠。終能抱有戒懼之心。而以被殺除爲快。據BCU醫生云。渠正在研究一種藥末。大概預期此藥。置之室中。羣鼠或能聞味而集。及至。則又疲癒無力矣。人可不費梟羽之力。一一捕捉之。惟現在此藥尙未成功。須再待時日云。諸人聞之。咸爲欣喜。頗冀醫生之藥。早日成功。則將來殺鼠不難矣。

廣告

上海青島行（滿船航路） ▲榊丸 九月十六日 ▲奉天丸 九月十三日 ▲大連丸 九月十一日
天津行 ▲長平丸 九月十五日 ▲天潮丸 九月十二日
龍口行（往復共順不行） ▲龍平丸 九月十五日
香港行 ▲龍鳳丸 九月十五日 ▲煙台丸 九月十日
大連汽船株式會社 電話四一八五番
專屬貨客經理店 **永和公司** 大連市敷島町六番地 電話七二七五番 七八六八番

欲買便宜輕裘皮服者注意 寶昌隆輕裘社敬啓者 本號特選針工名師成做各種細皮暖衣甬以及自行熟做上等狐貉貂獺猞猁水獺虎豹狼灘紫羔灘羊各種細皮最正物美價廉批發零售均照言不二價出售乃爲以廣招徠敝號東夥有鑒於此是以克已便利主顧以期發達生意起見凡各界賜顧者買去各種皮貨倘有不遂意之處十天內包管退換以昭大公而維大信特此登報週知 日本站千代田通五番地茂林飯店西轉角 **寶昌隆輕裘社啓**

母與其兄不負馬金鏞責任 啓者鄙人馬羅氏自幼守孀家道貧寒受盡艱難忍心耐守撫育二子成人而長子經商多年深體氏之苦衷克勤克儉以致氏家得稱小康長子經營生理伊對於弟意想令其興家立業與金鏞出資本數次開設生意不期金鏞生成敗劣天性不務正業專嗜吃喝嫖賭任意妄爲將乃兄所出資本如數狂費罄盡尙與各處友處挪借誆騙氏與其兄已代償還各債多次奈伊不知悛改甘居下流無法制止也是以氏與其兄近與伊完全脫離恐戚友不知被伊騙取財物特此登報此後無論金鏞與何人挪借滋生事非概與氏及其兄無涉也專此聲明 母馬羅氏 兄馬金桂 仝啓

入院隨時應需 奉天大東關 **大東醫院** 前在日本紅十字會病院勤務 院長 森川千丈 醫員 章琴詩 電話三一四六番 中二五二號

吉房出售 共房七十餘間內有最新式洋房一座其餘新舊瓦房五十餘間均堪居住地址在大西關小什字街路西方圓畝數五畝有餘如欲購買請向南市場協和木業公司接洽可也

緊要啓事 敝人於本年五月初旬由安返桓行至寬甸松子嶺後楊殿一店將存安埠恒裕東之銀條二紙計銀二千餘兩遺失無蹤無論流落中外人手蓋作無效特此聲明作廢 桓仁縣三區實興永主人

奉海鐵路工程局購製路警制服招標廣告 本局擬做警務總段官警青呢制服三百六十六套滿斗十四身大氅三十五身附裏腿手套等項物品定於十二日下午三時在本局開標各商號有願承製者務於投標五日前來局向置備課領取標單並須繳納押金現洋二百元以昭愼重事關大宗標購切勿觀望自悞特此廣告

治瘧 夏秋之間惡蚊播瘧患之者寒熱交作口渴作嘔呼吸促迫頭痛欲裂久不治癒則脾臟變大肌肉瘦削飲食無味精血虧耗 **利亞奇應片**是專治瘧疾的良藥無論輕重新久各種瘧疾皆能藥到病痊此藥兼有補血開胃之功故患者服之不難恢復健康 定價每瓶現大洋壹圓 總發行所奉天大西邊門外 **利亞大藥房** 奉天城內分發行所 五州大藥房 大成大藥房

強我華族 美與賓補腎藥片所以能蒙各界歡迎人人樂服者皆因內含多量靈活素等原質有純粹滋補作用能令人身體強健故也凡患腎虧虛弱腦筋不足生殖無能等症均可服用此藥特色之處服後自知不便煩言今爲強我華族起見將此藥大贈送六十天望捷足者先得勿失良機是幸 買幾盒送幾盒 自陰曆八月初一日起 至陰曆十月初一日止 定價現洋 大盒十五片二元 小盒二十片一元 △總行奉天 西城門北車道路東 電話一一二番 巖華藥行 △分行大連 巖華藥行 △總經理處 安東縣中富街 東益增遠藥房 △總分銷處 哈爾濱道外正陽十道街 東華藥行 各埠城鎭各大藥房均有代售

單被焚廣告 萬國儲蓄會會 啓者緣鄙人不幸家宅被燬衣箱均未抬出致將在哈爾濱萬國儲蓄會儲欵六八八零七號憑單亦兆焚如除逕向儲蓄會聲明外特此廣告 扶餘警團修械所經理符翔遠啓

松浦鎭分館啓事 本社松浦分館經理王文泉另有他就專委許世臣接續經理現已交代清楚分社地址在惠工區肇州街各界諸君有訂閱本報刊登廣告者務向新經理接洽可也

緊要聲明 啓者鄙人於夏歷七月二十三日接鳳界王永慶堂開東溝和源盛照付錢飛二紙一計小洋三百九十元一計小洋一百四十元偶然遺失遍覓無踪玆特登報聲明無論中外人士如有拾得者概作廢紙特此週知 鳳界長山子富家村宋香山謹啓

拍賣廣告 一克爾式汽車壹輛 右之汽車准於昭和三年九月十一日午後一點鐘在奉天宇治町四番地長野道雄氏住宅實行拍賣特此佈告 昭和三年九月九日 在奉天日本總領事館 執達吏事務取扱 山內茂啓

玆因敝堂置有日順堂並同心堂所領坐落克山東街路北上等街基三段計南積二百七十三丈方蓋有草正房五間東廂房五間偶因不愼將此執照及買契各一紙遺失除呈報克山縣署補領外無論落於何人之手概歸作廢特此聲明 張鼎新堂具

揭揚青白旗 取消保安會
竟經奉方表示承認

據南京八日電通消息邢士廉于七日接到張學良電覆承認國民政府提出之妥協條件即可于十五日實行下列兩項條件

一、東三省定于十五日揭揚青天白日旗

二、東北保安委員會定于十五日撤銷

邢氏自接電後即于八日午後二時往訪國民政府會見李烈鈞轉達一切結果李氏電致蔣介石及譚延闓促其急行回寧云

滿鉄社長將回任

山本滿鐵社長於十一日由東京出發十二日在神戶乘輪放洋回任

檢關助防云姑

調兵榆關

張總司令以榆關軍事吃緊惟有軍隊多數恐不足以固邊務遂電飭駐紮皇屯三四方面軍部速行撥兵一團赴

運械往錦

張總司令以奉軍由關裡撤退關外者半多駐防於錦縣一帶際此時局保衛地面必須槍械火藥充足始乃以有恃而無恐遂于日昨飭令兵工廠運送大炮十五架于錦縣以備軍事之用云

手槍隊調北大營

三四方面軍第一衛隊旅手槍隊原駐於大東關今該旅調赴北大營則手槍隊亦應隨旅而去故於日昨奉到上峯命令全隊遷移北大營云

全省警務處飭防時疫

全省警務處長陳奉璋現因北省發生時疫恐致傳染到奉現爲慎重民命起見曾討論預防時疫辦法計有十餘條通令各縣警察事務所長實遵辦理以防傳染而重民命云

會長回任

西豐縣商務分會會長夏賀林副會長李東園等前因奉總商會之電召同時來省參與商務會議茲者議會業已閉幕故該兩會長已於月之八日聯袂搭車回任云

梁司令電告回防

前當邊防吃緊大有朝不保夕之勢曾由哈滿司令梁忠甲親自帶兵出動於邊疆各地籍資協剿惟因哈滿防地事繁故於月之八日電告奉當局已回防云

呼海路工程

錫局前因謀交通之便利計特行飭令呼海鐵路添修支線一節曾見報端茲者該路由綏化至海倫一段之鐵路曾僱有大批工人八千二百餘名從事工作已於九月一日竣工於本月底實行開車以利交通云

重添平民夜課

教育廳長王鐵珊因普及教育起見者各縣學校每年秋季必須增添平民夜課招收貧寒子弟授課現在爲期將屆特於月之八日通令各縣教育機關遵照辦理云

學生演習飛機

東北陸軍航空處萬處長前因造就航空人才起見特行設立航空學校第二班學員行將畢業特於月之七日起飭令各生按班演習飛機以資純熟云

拐欵潛逃

大東關下頭某糧舖櫃夥陳福清者係圖裡人因其性好嫖賭以致債務累累近因節關在近無法償還乃竟妙想天開已於月之八日將櫃欵冒收奉票六百餘元潛逃無踪云

取締車輛

省會警察廳長白銘鎮因對於車輛時有不遵警章且此只往殊屬不成事體特行規定取締兜車輛辦法如下一禁止大車載重經過街市二不准攬座之馬車在大街空

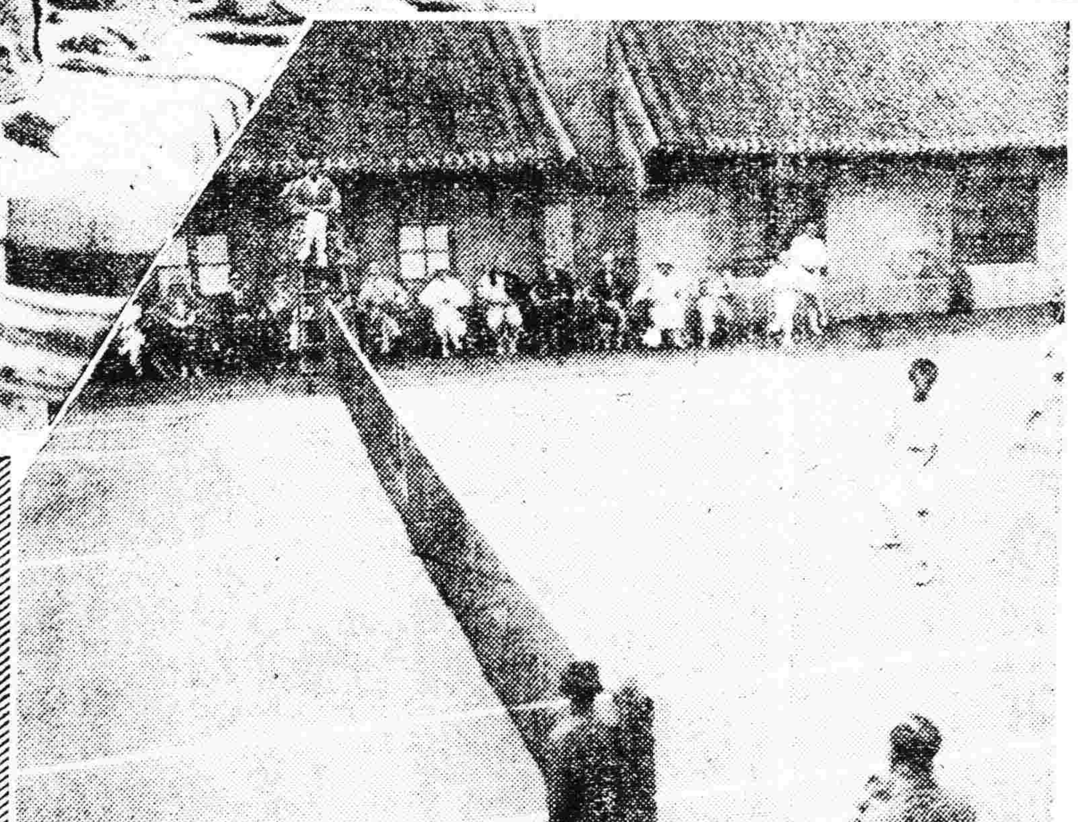

寫眞說明 大帥府國際網球競技會

上圖中央及下圖正競技者均爲張漢卿；八日午後三時攝影…

法日國際競技選手列名

廿二三兩日在大連舉行

日法對抗陸上競技大會定于廿二三兩日在大連舉行茲將競技種目及選手人物表示如下

種目	選手	
一百米突	費謝爾	法國
	克列斯阿	又
	吉岡隆德	日本
	岡健次	又
二百米突	費謝爾	法國
	克列斯阿	又
	吉岡隆德	日本
	岡健次	又
	竹內兵藏	又
	中田周一	又
四百米突	佛茂克	法國
	德悠孟	又
	石橋哲夫	日本
	岡田英夫	又
	中島猪太郎	又
八百米突	開列爾	法國
	瞅斯	又
	岡田英夫	日本
	濱田常盛	又
千五百米突	鶴治耶	法國
	律瞅克	又
	久富進	日本
	濱田常盛	又
五千米突	波阿特爾	法國
	吳阿利	又
	永谷壽一	日本
	津田晴一郎	又
高障礙	黑得又阿得爾	法國
	劉丹	又
跳遠	三木義雄	日本
	織田幹雄	又
	夫律列	法國
	德克蘭	又
跳高	織田幹雄	日本
	南部忠平	又
	劉丹	法國
	梅諾爾	又
棒跳高	木村一夫	日本
	織田幹雄	又
	斑祖斯基	法國
	劉丹	又
三段跳躍	笠原寬	日本
	西崗修平	又
	德克蘭	法國
	夫律列	又
	織田幹雄	日本
	南部忠平	又

限制娼寮

省會第六警察署長陳錫九因查各娼寮之妓女往往在門首任意拉客或騎自行車等事均礙風化故於月之八日派警數人按各娼寮告知如有不遵者帶署罰辦決不姑寬云

▲海城▼ 省令禁亂著軍服

海城行政公署頃奉省令謂案查軍服乃爲軍人之正式表現他人不能穿用毫無疑議乃近查各縣警甲官吏縣知事稅捐局以其他局長委員等多有亂著軍服者當此以往不但有失體統且恐滋生出他項弊端殊屬非是嗣後非正式軍官佐不准著用軍服以示限制而杜流弊等云云

▲長甸河口▼ 刻薄成家

本鎭警察第七區管界樣子溝富戶王海生之兒任被匪綁票勒贖等情已誌前報茲經詳細調查王海生素行吝刻積糧甚多但市價每斗現洋一元七八毛定價二元一二有貧人孫某赴王處買糧一斗已納糶中因缺洋二角孫某哀懇請家不糶火者已兩日矣可否將二角議出王大怒遂將納囊之糧復傾入倉孫噴噴銜恨而去是以前日綁去王之兒任二人該匪以王堅不肯贖且揚言捨命不捨財等語嗣於八月廿六日早五點時又綁去王及次子二人除王後背受刀傷數處外該妻及長子與該任媳均受槍傷甚重當即抬至本街乘船赴安調治本日晚醫院診視長子左膀槍傷三處骨俱炸碎晚九點殞命妻背上挖出槍彈一枚現已回家惟任媳傷在脖頸骨已打碎現尚就醫未回有無性命之虞尚難逆料查此案原因雖云匪胆包天亦因王素行刻薄所致富而不仁其亦知警惕否乎

▲孫家台▼ 日警署清查戶口

本驛警察署長前田信二現以地方人類不齊最易窩藏匪類是以特令各該吏派出所對於所屬界內居民戶口務須認眞清查如有素無正業者窩藏聚賭之嫌務宜立即驅逐以靖地方而安維公云

陰校長愼重教授

驛東小孫台華商小學學校校長陰雨儂辦理校務頗著成績對於各教職員尤爲注重自暑假開學後該校長即負責成教授以期進步如周王二教師學二科均屬兼長對於教授新法頗有研究茲開男女學生均見長進云

▲鎭東▼ 紀律嚴明

陸軍步兵百六十八團團長閻魯峯氏於八月二日代領全團來鎭令營連機關槍各部均住後店空房秋毫無犯婦孺不驚商民仍然安居樂業已誌前報茲訪悉營連排各官長均以操練爲懷每日午前午後兩次操練無事不準士兵上街公賣公買軍食自備毫無叨擾該處之嫌譏長政辟者洋々乎盈耳矣

▲德惠▼ 又設厠所

本鎭道北德惠縣警察七區管界於日前在各街安設厠所九處行人稱便茲聞道南吉林縣警察分所亦有此項提議現已鳩工製做不日即可安設若然則本埠街面之清潔可告一新紀元云

▲桓仁▼ 江水暴漲

本年自春至秋從未有過量之雨及八月下旬陰雨連綿十餘日忽然江水暴漲江中之帆船皆順流而下云

賣瓜倒霉

春季甜瓜萌芽時天降大雪所有種瓜者無不一再播種立秋多日瓜始熟甫經上市又逢陰雨連綿賣瓜者無不自叫倒霉云

▲西安▼ 西安警察隊來梨

本邑胡匪猖獗包縣長電調聯防及鄰封各隊援前昌圖（防隊）戚所長率隊來邑刻已回防昨三日西安警察隊察隊長帶隊百餘名傍午進街散住各號小憩一宵翌日即行出發剿匪云

▲樣子哨▼ 擬留區官

縣屬二區涼水河子地方地近深山素號匪區向來區官窮於剿捕今春經前任李設治員稟請上峯檢派胆識俱優區官庶於行政治安有所整頓經處委徐鳳書蒞涼查徐區官蒞涼半載於茲晝則出外游緝夜則沿街巡卡對於夏防尤爲嚴重涼鎭商民大有夜不閉戶之概至於行政方面更不瞻徇乃近數日間不知何故該區官有外調消息是以涼鎭商民現擬呈請挽留能否照准容訪再誌

▲哈爾濱▼ 對蒙交涉絕不進行 蒙黨側之要求條件

據電通消息云呼倫貝爾事件妥交涉絕不進行加以俄領貝加爾方面秘密接濟蒙軍槍械形勢益加嚴重究竟難免武力衝突

又訊呼倫貝爾交涉蒙古側之條件（一）中國軍隊一律撤銷興安嶺迤東（二）否認中國道尹（三）呼倫貝爾副都統定爲民選（四）蒙古側獲得徵稅權

▲海倫▼ 西瓜變樣

縣署門前瓜攤上昨有網袍緞褂之少年買西瓜一個講妥價値一百廿吊保管黑子紅瓤及至切開一看裡面純如香瓜之子是實出人意料之外賣瓜者將錢倒回自認晦氣而已

▲木蘭▼ 趙局長嚴懲漏稅

木蘭徵收局長趙百疑係前任財廳長調委與新財廳長不易接洽預存五日京兆心所以該局長接替後尋於收稅問不敢急操辦於捲煙特捐一項尤甚注意日昨該局巧使禁煙局長差弁以禁煙局對門韓床子購來無特捐票捲煙廿五小盒又以興盛李門前陳家搜獲漏貼捲煙數小盒遂將陳韓二人協傳押該局每人懲罰哈大洋一千元二人因小本營業實無力繳納此項鉅重罰欵該局不容輕減當即派差將二煙犯送交縣署嚴爲押追恐二犯潛逃均給上鐐第查特稅規則運到捲煙不報者規定有三百元以上千元以下之罰金若東犯者五百元以上千元以下之罰金如攤床零售漏貼者一元以上五十元以下之罰金如貼時捐票不蓋圖戳者不過一元至廿元而已又得視查煙犯資產如何邃時酌量甄別處辦今該局是此徵罰未免與定則有所背違至將來如何罰處容訪再誌

朱調查遷地爲何

省委調查員朱履坤來木查辦禁煙局有無勒索隱冒情形及杜濱張俊模等控案是否屬實朱調查以禁煙局應付該調查由銀號遷移縣署各節已誌前報現因戚友直有調署呼蘭消息又參與維持並爲朱調查與徵收趙局長因成監督對於此等污濁之事實不願有舊而禁煙徐局長與徵收趙局長契厚故朱調查於日前又以縣署遷至徵收局今據該局消息徐局長擬出運動費大洋五千元大煙土二千元聞朱調查員尚嫌少不行云

▲鞍山▼ 追悼領衆

鎭西戒煙公所領衆邊滄海於夏歷六月一日仙逝已誌本報現屆七期之期經趙子珍趙淨泉淨紀川朱俊亭等承辦定於七月廿廿一廿二日三天在百花巷公所內開追悼大會並請僧誦經設讌致祭藉慰幽魂云

▲豐樂鎭▼ 便利行旅

本鎭北街瀛車公司主任彭蘭亭每因夏令小瀛車往來不利或因道路泥水不便或因青紗掩目旅客不敢乘坐不僅交通有阻即公司營業有虧累之關該公司股東議妥非購保險載重量大瀛車不能便利旅客因此該公司經理呂廣厚財東呂廣祺鄭煥章特由上洋購來大瀛車壹輛可容三十餘人用砲手四名司機二人此車行駛速度每小時可達百里泥水無虞票價尤廉每日開駛滿溝站一次云

死屍無主

肇州縣三區管界青馬溝住戶張國太窪子地中當陰歷七月初七日發現死屍壹個業經三區周區官檢驗頭部由腦後擊入槍彈自左自突出背後腿部等又有傍傷數處觀該屍形狀似乎被匪所害探詢左右屯人並無識者更無承領者三區周區如驗畢呈請縣署掩埋云

各地方新聞

▲山海關▼ 不達民情

臨榆縣行政公署前者通令區境各區分募土工分警現欵迅速重修京榆瀛車路另築湯石兩河之橋樑以利軍用當經本縣路工協修會會長楊潤霖谷貢珍呈復縣署乃因時當夏令雨水連綿河水不時暴發縱如此必至秋後河水方能平復恐工未竣即被河水沖刷無條豈不徒勞無功請爲轉呈軍團部聲明理由稍緩時日再爲修築庶幾可免第二次之籌集欵項既體民艱復於軍運可收實效總座愛民當可俯准不意鄧縣知事並未轉呈請示竟而擅行批駁已經動工多日不幸竟中楊谷二會長之言湯石兩河各大小橋樑已兩次沖刷無存土路且又泥濘不堪更有慘不忍聞者土工某甲因下河撈取被沖木料竟因河水暴急以致被淹殞命似此徒費民財且無濟於軍運之舉總座何由而知下情不能上達各區人民徒喚奈何耳

重修縣志

臨榆縣志書前清光緒初年曾經重修相隔多年早應重修近由邑紳谷芝瑞楊潤霖諸君提倡於先復由熱心公益紳學諸君贊助於後志書局早經成立從事採訪入手編修行將脫稿出版在邇

軍民同樂

陸軍第廿軍于學忠軍長駐防榆關軍民相安前於古歷七月十五日在大西關搭台演戲藉慰該軍戰亡官兵之英靈並邀三四方面軍團司令部各官長暨地方各機關領袖觀劇聞且備辦盛饌藉聯感情賓主歡聚頗極一時之盛大有太平景象云

更換校長

臨榆縣秦皇島區立兩級小學校校長楊蔭清因事辭職當經教育局田柏齡局長呈縣推薦丁會范某二人經縣署批准委丁會爲該校校長不日即當前往視事交接聞丁君係師範畢業歷充中學教員繼任斯職可謂選得其人云

批示

◎保安總司令部（七日）

▲維法成 呈爲案已批准歷久未辦請飭迅速審覆由 批仰候咨行省長公署詳查

▲王景文 呈爲懸請錄用由 批現在人浮於事無法位置所請錄用之處應毋庸議

◎省長公署（七日）

▲趙錫山 呈爲商埠局明科員強迫借信濫押無辜由 批仰省城商局查案聲覆

◎實業廳（七日）

▲于思溫 呈請解釋農會會員資格等情由 批應即瑚確或改名譽會員以符定制

◎清丈局（七日）

▲蘇成發 呈爲地被水沖變成砂石請減則由 批是否屬實仰候咨縣催欵員勘查擬辦

◎市政公所（六日）

▲張作森 呈爲請領建築證由 批無礙交通應予照准仰即來所領證

來電照登

盛京時報館主筆大鑒頃閱十日貴報一東三省欄內載熱河發現奉訊湯軍一則觀之不勝駭異查熱河現駐高軍長所部第十九軍蓋軍長所部第卅軍及原駐第十二軍並一軍長汲金純隊長隊伍現高軍長駐節灤平所部各軍亦均在灤平附近直灤與平泉相距二百餘里則平泉街陳中三之女如何能被其部隊汚遷耶抑到何司令部呈訴高軍長耶此其信口離訛完全捏造至云被痛含憤而死不待辨而自明矣于軍長駐節平泉藏軍長駐節凌源高載于各軍長紀良如頌事載道沿途設有官店專待軍人商民照常安業商旅往來尤有便至十二軍爲熱河吃有軍隊官佐士兵皆係土著桑梓與人民感情水乳交融其事費一絲繫因去歲出軍警費超出預算當經地方各法團公同討論由各縣徵集臨時軍費一百萬元早經辦結所謂派騎四出催徵五百萬元在屬失忘語熱河連年[illegible]

龍虎商標 人丹

主治

時疫・痧氣・嘔吐・水瀉・

中暑・中寒・赤痢・白痢・

腹痛・腹脹・酒醉・積痞・

眩暈・食傷・船暈・車暈・

胃痛・胃呆・瘴氣・頭痛・

腦脹・牙痛・口乾・舌燥・

反胃・口臭・氣鬱・痰咳・

取材完全國貨。製造異常精良。

務希各界提倡國貨。樂予惠顧。

最大包一元 大包五角 小瓶二角 中包一角 小包五分

上海中法藥房總經理

奉天九福分公司經理

廣告

鳴謝華商福安保險公司賠欵迅速

逕啓者敝前在福安公司保有房險不幸於陽歷八月卅號失愼當經該公司驗明立即照損失賠償足見其公司信用卓著故特登報鳴謝並介紹各界諸君有產業家速向該公司買保可也

奉天大北門裡福壽堂李宅啓

東三省官銀號啓事

逕啓者查軍事用欵自本年開始即經劉前省長彭前總辦會商按照預算由財政廳撥給官銀號概不變付呈准在案施行已逾半載敝號從未購買金鈔現貨故奉票價格日見增高市情未穩現有不肖之徒捏造謠言竟謂敝號分令錢莊收購金鈔現貨利用機會以謀利者報紙不明眞相據而轉載播傳誠恐以訛傳訛於市面人心大受影響除通令各分號知照外特登報端以息謠言而安人心此啓

吉長鐵路管理局附設中學校職業部機務班招生廣告

一 宗旨 以養成本路機務人才爲宗旨

二 名額 三十名

三 資格 初級中學或同等學校畢業年在十八歲以上廿五歲以下者

四 報名手續 繳（一）畢業證書及最近四寸半身相片（二）試驗費哈洋一元（取錄與否概不發還）

五 報名地點 長春吉長鐵路局北附設中學校職業部

六 報名期限 自九月一日起至二十日止

七 試驗科目 國文英文（算數代數平面幾何）物理

八 試驗日期 九月二十二日上午八時至下午五時在本校舉行

九 畢業期限 二年

十 開學期 十月十一日日開學上課

十一 待遇 學習期滿後分別委派吉長吉敦兩路任用

大連電鐵 電車回數乘車券 換車券

旅大間汽車車票廣告包辦

大連市山縣通三八番地

大連廣告社

電話八三〇四番

樣子函索即寄

神皋雜俎

歡迎投稿

小說

名的引誘（極仁）

C校的校園。在宿舍與教室之間。由教室裏回宿舍。必須從園中經過。今天男的金容國。吃了晚飯。走到教室。想寫封英文信。但是思潮的忐忑。畢竟使他寫不出個字母來。『咳不寫啦！』他插好自來水筆低着頭兒。從樓上一級級的下去。走着。他總想。『怎麼她也叫我的名兒呢看起來名兒也不可亂起的。今天的事。哼……』

日光西沉。雀兒成羣的吵鬧。校園裡迎面的噴水池。噴出水珠。一粒粒都變成金珠。很細微的聲音落在水皮兒上。深紫的樹梢。襯着碧藍的天空。風兒來了。如同美女的鳥絲。綿綿搖動。美的自然界。戀住了他。——癡了！——坐在樹下的長櫈。看那水珠兒發呆。忘了世界的一切。但是如同錢塘江口般的思潮。不久就像鋒衝的前敵一樣。一擁而上。他是不能把自己名字更改的。因他父親說過。有位什麼老翰林先生。按生辰八字的推算。起了一個洽當的名字。他老先生說不可再改了。因爲沒有名字再比這一個洽當。或者她許能改吧。處相了二年。大概說說也無仿。固然是他或她從沒接談。

那邊花技兒搖動。一個女生。拿着網球拍子。低頭兒姍姍而來！

『呀—她來了。是向她說不呢』他自己又繼續說。（她若不答言那有多羞哪。不說也罷。）—不—不—相處了二年。—努力！

女生已由那邊轉過去了。

『蜜司金！—蜜司—跕一會兒！』『啊—蜜司特金—作什麼？』不料想她回過臉兒來。新嫁娘般的果眞答一句。

郭先生初次到校。聽說校園裏很幽雅。飯後沒事。挾本沙氏比亞。在園裏逛了一週。選個避靜的所在。臥長櫈上。展開書本。微風徐徐的吹着。芍藥花在面前頻頻的點頭兒。柳條又在頭拂來拂去。迎了這種情狀。即使作者。恐怕也要被睡之神引去。他的書本掉下了。呵欠！一覺醒來。萬家燈火。郭先生將要起來。忽聽近旁的亭上。有談話的音聲。彷彿一個嬌滴滴的說。『那麼！依儂的意兒。還是都不改的好。您既然是沒法改。儂也是沒法改的。因爲近幾年儂在各雜誌報紙上投了幾個稿兒。小小的賺個虛名。如果名字上再有更動。怕惹旁人的懷疑吧？今天郭教師的事。也不過是書記的錯誤…』

郭先生糊糊塗塗。聽到講出他的事蹟。不由的起來往前走兩步。誰想當他走到樹下。皮鞋聲早已傳到亭上。燈息了。『咯！答！咯！答！』兩個人四隻鞋子。一双往東。一双往西。（未完）

筆記

▲文藝叢考再編（陶明濬）

宗經

後進追所而非晚者。早晚之別。以時而言。先於時者爲早。後於時者爲晚。若夫文章。則初無此種差別。後進者。不過吾人其生也晚。未及親交於古人。其面吾未之見。其言吾未嘗聞。勢不得不謂之後。然古人之面吾雖未見。而於文章則見之。其精神氣概。奕奕然如生。不殊同堂合席而作。又何晚之有。古人之言。吾縱未聞。然其言論述作。存之於今者。不以時代之長。而稍有所減損。不以時勢之遷流。而稍有所變化。如人相對促膝而談。則亦何晚之有。故人縱有先進後進之別。追而取之。則爲已有。取之於他。儼然在已。曷無所謂早晚也。且孔子有先進後進之別。如用吾從之旨意。固別有所在。其曰先進後進。亦不若後世以年尊位高者爲先進。以新出草茅者爲後進也。若使拘々於此。則世俗之見而已。又何以爲孔子。必不其然矣。

乃後人先後之見大膠。念念不忘事。注此一曲蔽之微。亦分前後輩。若夫文人。則此種見解。比之他人尤甚。若以此辨別賢愚。區分優劣者不誠大可笑哉。從前科舉時代。以科目之先後爲前後輩。人處前輩者位者。則儼然自大。傲然自賢。其科第在後者。見之非常之恭謹。如子弟之對其父兄然。其禮數且有嚴於父兄之處者。受之者以爲當。然行之者以爲應爾。挨之養老尊賢之意。未始不合。然往往有少年科弟。幸而在前。龍頭老成。不幸而在後。以早達晚遇之不同。乃長幼尊卑之倒置。在今日固不成問題。且笑存之可也。然而先進後進之分。在今日亦未始不有影響。昔人以科目。尙有尊賢敬德之意。今人但以分位。則養成勢力驚心之習。甚爲風氣。人之見隨納之而轉移。是非亦必因之而顚倒。關心世道者之隱憂也。

社會問題研究

▲游藝園問題（二）（儒丐）

一、游藝園之歷史

奉天人士。創辦游藝園的思想。早已有了。只是終於一片理想。無一人敢實行。去年夏季。由陳古陶操辦各界幫忙。在小河沿開了一個美術陳列所。不問其成績如何。總算可以紀念的一件事。小河沿收拾以後。陳古陶興致未闌。要把陳列所永久保持。而且要仿照北京城南游藝園在奉天也要創辦一個游藝園。於是他竟把孫督軍花園租妥。求我作介紹人。當時我很駭然。我說孫督花園。從前也有人租過。孫府太太皆不許。如今怎就樂意呢。古陶說。大太太十分願意。并說租給你們。房子能保存。省得被軍界白站了去。我說這位太太可謂覺悟的太太了。你多少錢租的。他說一月三百五十元。以五年爲限。我說租價倒很平允。但是以後你怎麼辦呢。他說現在有許多人幫忙。都有錢。我想先湊一萬元開辦費。作爲有限公司也可。我說你有把握嗎。若沒把握以不辦爲對。他說一定有把握。就求你多幫忙。過幾天他又來了。說這事成功了。我已能集六千元。只餘四千元。大家如能幫忙。便能開辦。並說現有高伯。伊先生從中幫忙。把他一位鄉親楊鏡塵先生拉進來。楊君富於資力。且是辦公司的老手。此事萬無不成之理。我說既有這樣人幫助你就忠厚辦去吧。然而諸事須要審愼。不可鹵莽。過幾天他給我開一個單子來。某君若干股。某君若干股。我存心理不。便書其名。派了我三十股。每股二十元。我說三十股我辦不到。再說我也不願意加入。因爲他每每用別署儒丐二字。我尤其不樂意。當時我說幫忙我那有不幫忙的。但是我沒有錢。假如以後不能交欵。不致我栽觔斗嗎。他說你姑且認卅股。這是優先股。以後可以讓給別人。過了幾天。開成立大會。推定職員。推我作陳列股的評士。當時我辭卸了。于是楊鏡塵當了總理。文君當了協理兼金庫。王冷佛先生交際主任。樂貫一先生會計主任。高伯伊先生文牘主任。陳古陶先生經理兼營業兼陳列所長。諸大股東。都這樣一致通過。在法律上當然遵重多數意見。（未完）

遊記

▲熱河遊記（趙連笙）

家父供職御部。公餘之暇。携余遊覽熱河宮殿。及熱河附近之八大處各名勝焉。攷熱河行宮。創建於前淸康熙時代。及乾隆帝。始大興土木。倍加擴充焉。行宮之周圍。約計卅餘里。正南三門。其正中者。名曰麗正門。行宮全部之大勢。其前半部。靠東一部分爲殿。前門曰麗正。其後門。則名曰岫雲。前邊建殿門三。中間建殿五層。北中有一層曰楠木殿。蓋以殿之樑柱及門牎。無一非楠木所製成。故名曰楠木殿云。殿中間。懸額一。題曰。澹泊敬誠。係乾隆御筆。殿內之地。均係大理石方塊鋪成。殿中設寶座。座後樹宮扇一雙。座前兩邊。列景泰琺瑯寶塔共十二座。每座約値現洋兩萬餘元云。後邊建殿門一。綜而計之。前門三。後門一。中殿五。共計九重。蓋取九重天子之意也。靠西一部分爲宮。內有五福五代堂。此堂爲乾隆皇帝所居。蓋因乾隆享壽九十五歲。於八十九歲時。將大位遜於皇太子嘉慶。乾隆當過皇太孫。是乾隆以上曾有過五輩。乾隆又當過太上皇。是乾隆以下又有過五輩。故此堂名曰五福五代堂也。堂中有聯云。文聞備川原。千載遊歡地勝。鶯風客稼穡。三秋圖費天開。此堂之後邊有湖一。湖上有橋。橋上建亭三。亭中有前淸各皇帝所題之區。橋以西爲外湖。橋以東爲內湖。湖中滿種蓮花。六七月間。蓮花盛開。眞有接天蓮葉無窮碧。映日荷花別樣紅之景況。湖之北。有如意洲。洲四面環水。洲上建樓閣臺榭。夏日在洲納涼。宛入蓬萊仙境也。洲之北。有烟雨樓。樓前用大石砌假山。山之中有假洞。儼然神仙洞府。樓爲兩層。上層懸乾隆御題烟雨樓三字之區。（未完）

閒話

▲再續奉天怪現像（續）（冷佛）

以奉天司法說。有各級法院裏。誰不知道。那宗黑暗。眞可謂特別的怪現像。當司法官。非常之濶。這一節勒索人。那一節勒索人。出來取保。也俱有照例的慣目。稍不如意。就仍舊的回收押。對於審人。如牛頭馬面一般。那宗兇惡。誰人不知。歷任檢察長。也未嘗不知道。監獄裏面。更不肯說。就奉天法界現像。就是編一部書。要遂一的揭開內幕。給考察司法的外國人看看。管保是聞所未聞。能把肚腸子笑破了。不想這奉天法界。這麼糟心。所謂考察。也就止看看形式的。內容內幕。他那裡看得見呢。當法官的。却極清苦。多一步不敢走。是朋友不敢交。自問自心。倒都是公正廉明。那知在社會的名譽。腐劣已極。就監獄司法警。就根本沒辦好。這樣法庭。有多麼活笑話兒。各縣的司法界更不肯說。就當個司法警就不少的見外財。淸鄉警甲局。更極覇道。名謂治匪。其實是白耗民財。有一個虎皮一披。好詐喝詐稼老兒去。一不如意。就說你通匪濟匪。容匪窩匪的人實有。眞正通匪濟匪。窩匪容匪。其家。鄉里又不敢告發。警甲也白白的賺著。十有八九。都是大軍閥師旅長的親族。不然也沒那膽子。像這些事。不就是奉天有嗎。別的省分。實所罕見。

文苑

▲萬泉河泛舟並示野鶴山人（趙春和）

▲七作辰年孟夏八日夜作家書感賦

重重雁幕透春寒獨宿荒城爐炬殘明月常於愁裏對家山多在夢中看途窮遊吹簫容世亂離期頁萬冠淚寫箋易繁雁足強言遊子極平安

▲黑龍江　常省長新出佈告

常省長爲取締擅穿軍人制服計特出佈告案照軍人服制至爲莊嚴所以明等威而別識分糾瞻所係不容混淆近查非軍事機關所用差役護勇以及退職或各色平民人等擅穿軍人制服並有人携帶手槍任使嬉遊招搖街市漫無約束往往滋生事端殊於地方秩序大有妨礙甚至匪徒混跡最易發生搶劫情事其影響治安尤關重要茲訂取締規則九條嚴行查禁責成各地方警察認眞巡查並准由人民舉發如有前項人等仍敢故違者一經查覺立即拘送懲辦不貸除令飭各屬轉飭遵照省禁並分行外合亟佈告各色人等一體遵照本省長令出法隨勿得視爲具文云云其規則如下（一）各色人等及退職軍人不准穿着軍服違者拘懲若携帶手槍者從嚴懲辦（二）行政官廳所用差弁除省長公署及縣任廳道局署兼任軍事人員特別規定外其餘機關職員僱用差役概着便服不准穿士兵制服（三）警察保衛團服制除有規定無論省內外不准任便擅穿原軍制服（四）地方法團及公司銀號所用護勇夫役勿論冬夏衣帽概以藍色爲限不帶領章應於領上用紅線綉成各機關名稱以資識別（商會即綉成商會省議會即綉成省會中交行即綉中交行餘類推）（五）各法團公司銀號所用護勇除特有任務者外不准携帶手槍違則沒收並拘送懲辦（六）各法團公司銀號及各公館自備馬車汽車所用車夫概穿便衣（七）各軍衣莊不得代非軍事機關人承做大宗軍服如有個人訂做軍服者須詢明何項機關或取具妥保方准承做違者重罰（八）各處故衣舖及破爛市所賣舊軍衣褲須將該件改染黑色或藍色方准售賣違者重罰（九）以上各條自十七年九月一日起實行

▲大連　海關輸出入概數

據大連海關調查關東州本年上半期海路貿易計輸出一億二千一百四十七萬二千八百十三兩輸入七千八十四萬八千五百四十一兩貿易總額爲二億一百卅二萬一千三百五十四海關兩云

▲蓋平　金星壚糧棧新張

蓋平日站自通車以來中日商號不過小本營業並無若大資本今有童國風出重資創設鹽糧兩業車本雄本業經開辦兼代客事近數日間各城客商雲集交易頗稱宏業煥發長此營業前途必然發展云

▲梨樹　張所長有辭職說

本邑警甲所長張國材自接事迄今以剿匪論功過參半惟此次失敗傷亡過多問心難安更兼右手不能持槍已成殘廢於是去志已決提出辭呈警務商處能否照准尙未可知俟訪再誌

▲洮南　富師長率隊蒞洮

東北陸軍第十軍二十一師師長富公權氏奉上峯命令督率全師於九月二日到洮四十六團九十團駐防洮南百六十八團分駐鎭東縣該軍入城公平交易毫無擾亂是足見富師長素日約育之義矣

學警上課

洮南警甲所長江職山爲訓練警士起見請准警務處在所附設教練所教育警士前班畢業分赴各區任職又招集一班于八月間按日出操上課矣

▲雙山縣　商丁護城

本邑商會長孫丹宸爲防匪計會商李監督張所長由各商號出丁一名日夜護守城門又添招商團數十人與警甲日夜遊巡城外以致各界均太平矣

▲盤山　慘殺誌聞

縣東西街福生堂藥局于昨一日晚不知何許人將其執事徐百平同其夥人梁國福小大司務楊姓小兒年十五歲一併殺戮黎明經鄰左查知報官高克明知事以此案關重要親往勘驗驗畢令其戶親就地棺殮一面派人四處查拿凶犯一面究傳四鄰正在辦訊中究竟是否仇殺係爲金錢所致容訪再誌

兵匪接觸

縣屬高陞鎭第五區盤台交界黑坨子村竄入股匪四十餘名領帮匪首未悉服裝整齊槍械鮮明並帶有匣槍甚多及手提式機槍四支王殿斌所長特闢劉潤聲隊長督帶全軍前往追剿三日在黑坨子村正式接觸勝負誰屬未得正式報告云盤

累及鄰人

縣東西街福生堂藥局執事徐百平梁國福楊姓小大司務於一晚被人暗殺經鄰左報官高監督帶檢驗吏同尸親檢驗等情曾紀本報高監督要澈查此案當將三順堂忠盛堂文明齋各家鄰人帶署看押刻正訊理能否偵出凶犯局外人不得而知

▲通化　現洋暴漲

近日以來金融奇變現洋又漲日前大洋一元只兌奉票廿四元五六轉至廿六元五角今竟每現洋壹元兌奉票廿九元左右長此漲價農民生活感受莫大之影響有維持金融責者請籌一善後辦法可也

重修通化縣城記

本社正在徵求金石文字之際忽於昨日入城見有石工多人斵石鐫字刻工不苟而書法尤妙因讀其文曰考通化古城建於前淸光緒四年爲知縣張金鑾金波公所建者也垂四十余年雉堞不完半皆頹圮以東南兩方面爲尤甚世代承平幾若忘斯藩爲有用者良可慨也民國十六年丁卯余宰斯土到任甫半月大刀匪起假邪教以惑人妄稱槍刀不入警甲氣爲之奪於一月四日匪首張樹聲匡相向命盧鴻富率匪千餘人前來攻城其勢洶湧江所長存親率警甲激戰於北山郭區保長振聲何隊長春祥杜隊長國周死之警甲死者二十人焚燒殺掠直逼城下余率闔署僚屬邑士紳及鄉團登城作戰迎頭痛擊斃匪七十餘傷者五六十匪退次晨糾衆復來急攻西門又被擊退彼困三晝夜連戰皆勝斃匪三百餘賊引去嗣富長友之統黑龍江軍來援城圍乃解黑龍江督辦吳公俊陞來痛劉始平斃張樹聲於市痛定思痛乃知城垣爲有用全縣居民醵資十四萬元鳩以修城爲請當令一區長陳君樹勳督工總其成張君鴻賓韓君純祥監修閱三月乃成雉堞非然恢復舊觀更於城之東北西北兩隅各建砲台一幷立城上從此東西北兩隅無患矣更於城之東西門修城樓並砲台各一工堅料實高出雲表既壯觀瞻又可防匪民頗向樂之序於余余不禁喟然有所思焉孟子有言曰天時不如地利地利不如人和域郭不是特惟人心和乃可恃耳人心不和雖有金城湯池之固其如棄而走之何吾願諸君之復斯言是爲序簡任職任用呼蘭地方審判廳長五等嘉禾章署理通化縣知事郭毓珍撰文黑龍江省立優級師範學校畢業通化縣行政公署第一科科員王匡國書丹中華民國十七年月日立

▲柳河　斃匪獲械

柳河縣亨通山子第六區區官孟文階自民國十五年警察改組充任斯職後除辦理行政不遺餘力外對於保安尤能盡職日昨由金川寬來匪首九州等十六七名該區官竟率警十餘名由當石河子追擊於八月六日晚六旬鐘至黃西蔡家稍接仗該匪異常猖獗區官振臂大呼督彈直前率全警兵奮勇爭先當場擊斃匪首九州一名得自來德槍一顆該匪見事不祥並將傷匪架去遠颺無踪地方以賴治保閭閻商民莫不稱慶似該區官之情般保安可謂克盡厥職云柳一

一四五校長轉任

縣一校長楊培武因事辭職遺缺以縣四校長高閣銘調補縣四校長遺缺以鄉五校長翟樂三轉補鄉五校長遺缺以本校教員周克勤升充即各該員均已奉委供職矣

▲伊通縣　獲匪正法

本邑四鄉入夏以來地面頗稱安靖乃上月間忽由鄰封懷德界竄來好勝股匪二三十名在六區管界景家台一帶竄擾當經駐軍團長楊翼忱派所部二營第七連官兵貪夜出剿第一次接仗擊斃匪人一名擄獲大槍兩支救下懷德縣陳姓人票二名第二次接仗擊斃匪人二名擄獲大槍一支生擒匪首天下好東山好二人均受重傷業經團長楊公訊明請奉上峯照准於日昨（八月廿九日）在縣城北門外執行槍斃以示衆云

▲榆樹縣　預備團爲民造福

榆樹縣長盧鳳五任職以來不避嫌怨凡屬利民事項無不毅力進行今歲成立預備團一事足稱福民政策當預團未成之先各處股匪蠢蠢欲動大有羣起蜂聚之勢厲公恐滋蔓難圖即令行保衛總隊長干級三籌擬預備團簡章急速編成以資防衛干君本團務熟手奉令後當即擬就簡章四十餘條並即日派遣幹員分區組立所謂預備團者純屬寓兵於農官家既不費薪餉人民尤竟無擔負將來青障撤倒即解散日昨三區界聯遇擬擒某姓家娶親賓客之匪徒數名北河川擊退越界股匪為十名九區土橋鎭擊散擬於西號之匪人十餘名等等皆爲預備團之功效轉瞬夏防已過治安倚復何慮如厲公者可稱福民良吏而于君亦不愧有功於三方矣

▲樺甸　擬成立電燈公司

本縣城區電報電話久已實行電燈則惟留和泉德源泰二商號有之本縣官商紳士以無電燈爲大憾故於數日前招集會議討論設電燈公司之辦法會畢決定先立籌備處於商會院內定名爲耀華電燈公司何日始能籌備就緒安燈發電尙不可預定

胡匪正法

八月二十一日縣公署提出胡匪徐有財王立山二名觀者擁擠二匪面不改色糾糾兒氣依然如山林爲王時行到通衢討吃要喝罵不絕口古云人之將死也其言也善噫古人欺人歟抑此二匪果非人歟

▲青岡　民團擊匪

縣屬二區第五保保董王立發自任差以來即以緝捕盜賊保衛閭閻爲已任上月廿四日該保界內竄來胡匪七八人綁去人票貳名並搶掠馬四五匹該保即訊後當即率隊搜捕於是日晚十一時在司家店前城溝陳姓故營地內與匪相遇彼時正値天降大雨該官兵冒雨衝鋒歷二三小時匪勢不支向西逸去因已夜半風雨交加無處尋覓僅擊下高劉人票貳名（劉姓肩部受傷）昨廿六日該保董將高姓票送交縣署業經劉監督訊後即行釋放矣

▲安達站　房屋坍塌

本站入夏以來久未降雨昨卅日陰雲密布大雨傾盆連降二日平地水深一二尺遍地茫作牲畜等類順水飄游居民房場牆倒不計其數甚至有叫苦連天無處藏避者此次暴雨可謂數年來未有之大雨云

新兵野蠻

本站北四道街官店因大雨將房屋淹塌幾間有漏水不能居住者內住有東北陸軍步兵第十五旅第五團第二營由拜泉招來新兵二百多名招募員第七連排長唐雨臣第八連排長許貴峯率領均往旅館搬及福順棧中發合泰來棧悅來棧各家分住到店橫不講理十分野蠻併將各客人一律驅逐遷移他往櫃夥等往外搬客人行李稍遲慢開口就罵舉手就打掌櫃上前招待當俺以老拳該排長並不理論任其隨便每日食宿硬糠米要白面大罵掌櫃打罵店役即要派出招募官員受過軍士教育有相當資格程度能以教導新兵該排長不但不管束而且率領慣惹兵騷擾每日吃之喝之在打罵此種野蠻官兵實屬目無王法新兵未穿軍衣如此蠻橫將來穿軍衣應如何未知該管長官亦有所聞否

▲布西　文牘與差役鬬毆

本邑禁烟檢驗所於八月廿八日有文牘李子陽與被革差役牛雲程口角鬬毆一節因牛某來討前存小柜江錢四百吊李子陽百般支吾拂拳致起口角李子陽口出不遜彼此用武將牛某頭部打傷流血不止經啓仲連合調調治如何了結容訪再誌

那所長蒞布視事

本邑警察所所長蕭乃宸另有他就遺席經警務處委那壽山升充於八月卅一號接篆視事對于地方應興應革事宜必有一番振作云

生育

病馬不能輓車病人豈能生育所以欲求生育之道者。當然以康健爲先決問題。百齡機補片能使虛弱多病者。漸漸康健。開闢男女雙方生育之捷徑。男子服之。生精固精。補充生育之實力。女子服之。生殖卵子。溫暖子宮。造就生育之基礎夫婦同服。一索得男。有意想不到之效力。

大瓶二元小瓶一元

上海九福有限公司發行

奉天分發行所 奉天大西邊門外

九福公司

▲國內外各大藥房均有出售

大可注意之問題

同胞們哪、你們大家看看現在是什麼時候、民國成立不是已經十七年了嗎、然而我們國家靠的是誰、無非是我們國民兄弟、民要强國就能富民要病、國就能虛、假使人民都患起病來、那國家就不堪設想了、現下外國人稱中國爲病國、這句話道也不假、據各大醫生診察中國人患腎病的十有七八、此病多由結婚太早生殖器受傷或手淫過度、房勞過度、以致遺精、早洩、腰疲、健忘、百病生焉、此病非他症可比、一經感受、痛苦終身、甚致陽痿絕嗣、一生斷絕兒女甚可悲也、先天即然不足、生子豈能强壯、弱種亡國莫此爲甚、

瑞有氏大醫生有鑒於此、發明一種藥品名爲黑色補丸主治女男貧血、五勞七傷、先天不足、後天虧損、滑精早洩、結婚太早、手淫過度、陽痿絕嗣腰膝痠痛、多年白濁、或婦女之白帶、及久不受孕、服黑色補丸、百發百仲萬試萬靈（定價每打十元半打五元）凡經售西藥者均有出售或直向上海福州路八十二號瑞有氏藥行函購原班回件總發行所上海英租界福州八十二號

瑞有氏藥行

分發行奉天祠堂藥局瑞有氏藥行

各種衡器

鐵路用埋設不動式 磅秤

棹上磅秤

桿秤

俱全

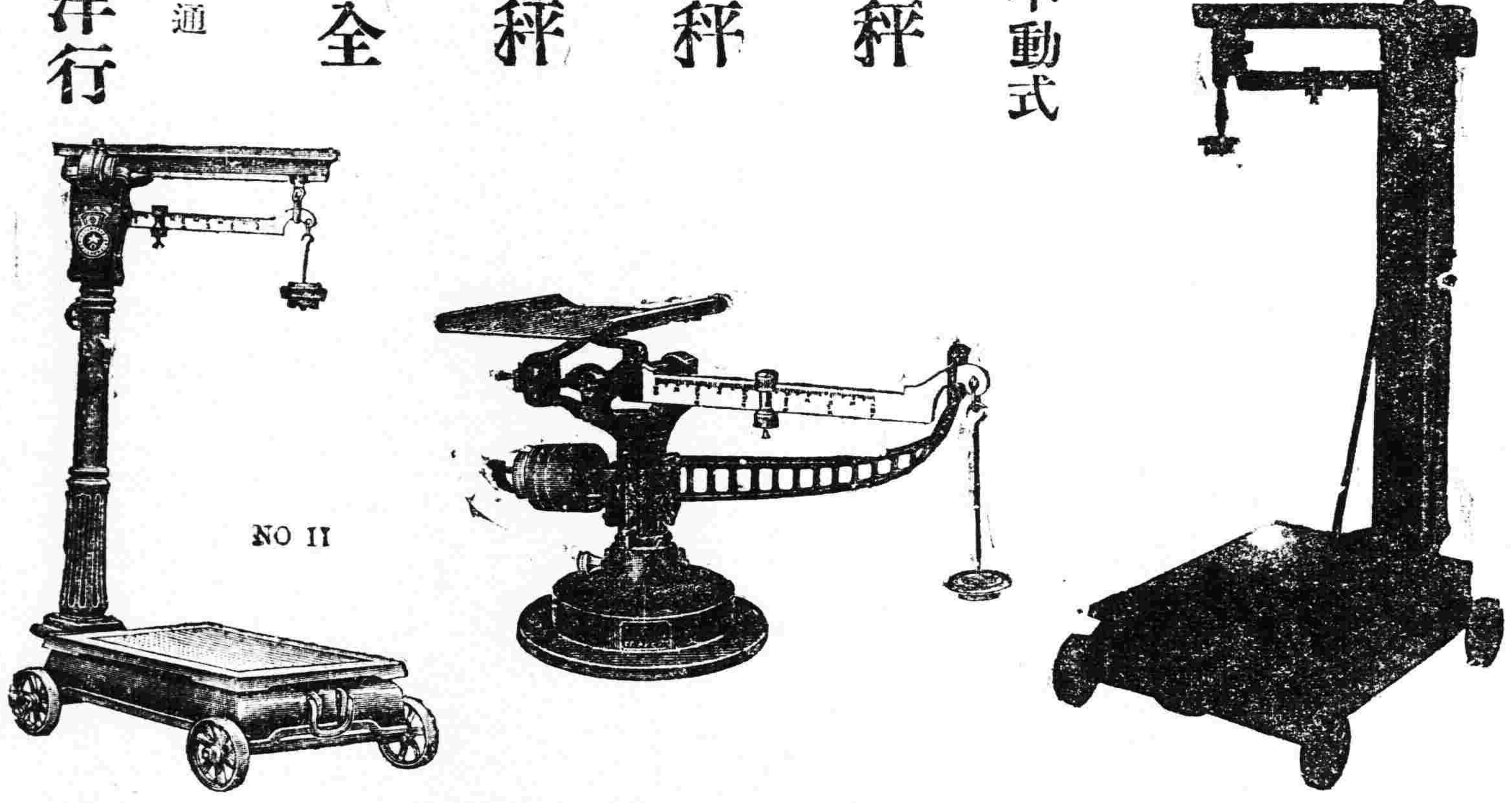

奉天浪速通

合名會社 藤田洋行

珞玲香皂

請用家庭最高良品

啓者敝號創設工廠多年精製各種香皂久爲中外國各界所贊許又詳細今又詳加研究費盡多年腦力創製珞玲牌香皂一種純用精美極高無比之材料尤不惜重資聘請西洋化學專家化驗而造成滑細潤膚香能治永年酒刺及雀斑等疾用之日久不但有益於衛生且能增容之艷麗誠潤膚美容之良品也其味氣芳香更能久耐延長故用者無不稱揚絕非他種香皂所能比擬者也望諸君速購一試方知言之不謬也

珞玲香皂環球知道
味氣馥芳人人稱妙
滑細潤膚能治雀瘢
原質精美日日倡銷
用錢不多受益非小
如蒙光顧價值公道
各界速購歡迎企禱

總批發處 奉天 廣昌源謹啓

各埠洋廣雜貨店均有代售

奉天萬芝堂之蔘茸莊

本堂發賣川廣藥材湯劑飲片丸散膠丹一概俱全 本堂中國電話壹千壹百四十三號

蔘茸補腎丸

此藥專治男子先天不足後天虧損少年破身太早房勞過度腎虛腎寒精經如冰不能種子陽痿不興而不久夢遺滑精腦髓空乏腰痛耳鳴精神短少自汗骨蒸以及婦女經脈不調赤白帶下下元虛冷久不孕育等症服此藥添精種子壯陽補腎大有奇功每匣現大洋一元一打拾元整

立止嗽咳藥

專治男女老幼諸般咳嗽不論年深日久虛損勞傷咳嗽吐血痰中帶血傷力咳嗽肺虛痰喘睡臥不安飲食少進內傷外感肺經不清此藥善能止咳定喘養血清痰能補能和能清能散管保去根永不再犯立見功效每付現大洋四角拾付三元五五付一元八角

此藥各埠均有代售外埠函購郵費自備

神效虎骨酒

專治腰腿疼痛手足痲木半身不遂五勞七傷服此酒神效每大瓶現大洋二元中瓶一元

開胃止痛丸

專治男婦心胃疼痛胸膈脹滿飲食無味嘔吐惡心寒積肚痛等症服之甚效每付現大洋三角每拾付二圓五五付一元參

雙合化痞膏

專貼男婦諸般積聚心胃疼痛胸膈滿脹氣逆不舒泄氣瀉痢疾遺精痃氣腰腿疼痛手足痲木小兒食積痞塊下墜脫肛肚腹疼痛常貼此膏化痞消積速效每貼現大洋四角

牛黃上清丸

專治上焦風熱痰火內發言語繁亂或頭眩暈咽喉不利風寒身痛聲塞不通口燥舌乾四時瘟疫眼目赤腫耳鳴等症服之神效每大盒現大洋一元小盒五角

保胎健母丸

專治婦人久患墜胎者或一次二次或受孕之後久服此藥萬勿墜胎之患誠屬保胎之良藥每匣現大洋一元二角

宋氏救喉散

專治咽喉諸症單雙乳鵝喉瘟疹痘毒纏喉花柳攻喉或腫破爛水漿不進吹之立見功效每大瓶現大洋陸角小瓶參角

總號上醫 ▲宋子岐楊名聲孔益忱應症分號上醫 ▲劉東閣李世民應症本堂開設本城天省 總號大西關大街 分號商埠北市場 萬芝堂謹啓

痔瘡救星

◎君患痔瘡否 ◎君覺痔癢難忍否

◎君患脫肛否 ◎君大便時流血否

◎君因患痔瘡而坐臥不安大便時痛楚否

君如敷用第威德痔瘡膏必能

痔瘡痊愈 奇癢消除

脫肛平復 流血頓止

坐臥如常 大便不痛

營口 源來盛洋行 東三省獨家經理

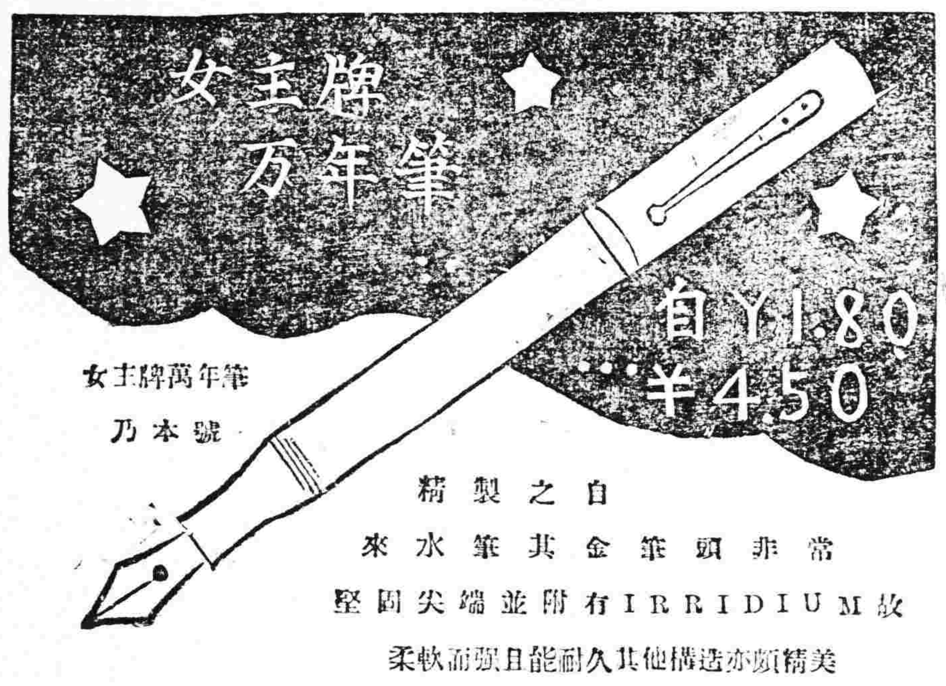

女主牌萬年筆乃本號

精製之自來水筆其金筆頭非常堅固尖端並附有IRRIDIUM故柔軟而頭且能耐久其他構造亦頗精美

批發零售

奉天 森洋行 春日町

製品

鑛山用機械。鐵道路線附屬品及信號裝置。搾油機械。骨粉原料。豆油容器。暖爐類

要目

鐵路。汽機煙突。各種機械類設計製造据付。鑄鐵管。鑄鋼。鑄鐵並眞鍮鑄物。酸水素瓦斯

株式會社 大連機械製作所

本店 大連市沙河口臺山町 電話 代表兵通番號九一五一番 夜間及長距離九一五三番

支店並分工場 奉天西塔大街三丁目（電話二〇三番）

財團法人 電機學校

◎本校專屬實驗室機械完備晝夜盛活用

◎創立以來廿一年基以實地經驗傳授實際之技術與此種專門學校東洋無比

◎有帝大十名學士優秀專任教授助教授三十餘名及講師七十餘名懇切教導

◎機械科新設 豫科一二期 小學卒業無試驗 電氣科 小學卒業 豫科 中學卒業 本科 無試驗

◎卒業者一萬五千八百餘名國內勿論猶在海外發展得相當之地位在斯界活躍

◎本校出身選試合格者二七〇〇餘名內學士高等資格者三三六名

晝生徒 夜 共募集

入學報名限九月底 規則承索即送

東京神田錦町

別有校外生科隨時入學

吸烟人適用之

斯毛克牙粉

用牙刷牙粉留本不是爲風流斯文的事 像那好幾回續上粉子 白咬刷子呆々的瞧 叫這樣人用這牙粉 那可就太暴殄了 斯毛克只有了一罐 就足用一個月 不要再外了

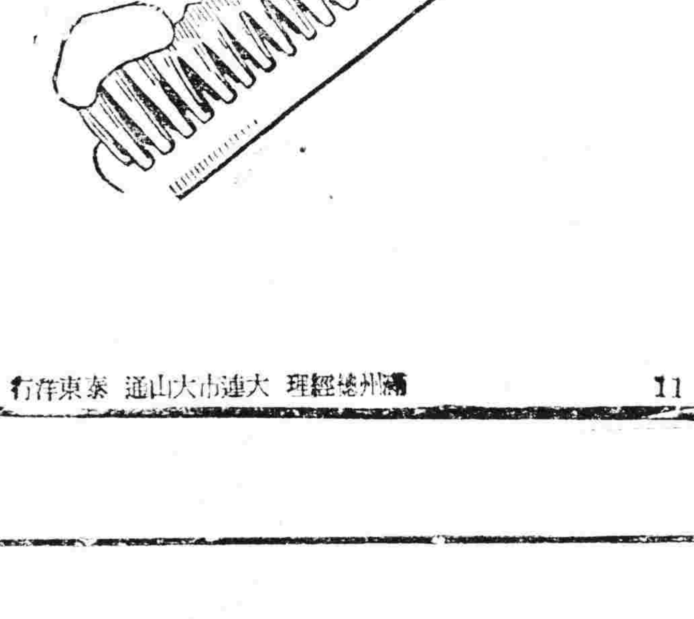

發賣 化粧品 藥房均有出售 定價金十七錢

滿洲總經理 大連市大山通 泰東洋行

畫週刊

第一一二號

人類焉所歸（小天）

噫乎吾者。風萬里也。若者爲山。若者爲水。若者爲雲。若者爲林木。壯哉乎吾宇宙。人類將焉所歸乎。[illegible]

爽快

三徑菊芽抽碧翠　衣寬鬢去快千盃

……瀟洒秋光中之濟陽趣味……

秋天的書（鮮文）

我的朋友……

近來的天氣愈發清涼了。早起總覺得寒氣逼膚。所謂秋呵！』眼看著爬到人間來咬咬時序催人。奈呦可奈何？。

當我走出寢室。步到廣原時。我領略着一切都不是炎夏的情象了。綠葉染了微黃。草兒蒙着黯淡。昔日的溫熱。已不知逃入何方？。看吧！天高了。秋…？。

我由朋友！秋又爬來了。然而我們的夏天呢？夏天嗎？。我似乎沒有看見。也許荷花紅過。蛙鼓鳴過。我忘記了吧？。

可是現在我所知道的。是我的身手不常出汗了！。我的朋友。我是最怕太陽的。然而此刻牠却大開恩赦。因之我不再受『熱』的氣了！。『熱』呀！。我眞怕牠可以『時間不早了。還是睡吧』

『好。我們去睡吧！』

兩個人一同走入屋裡。可惡的熱呀也隨着偷進屋來。門兒關起。窗兒放下。布的幔帳也拉了下來。於是躺在炕上。然而即刻覺得皮膚黏著被褥了。喘氣呀。連蚊子也在喘氣起來。唉唉！。等到她把燈兒點好之後。我一絲未掛的瘦弱的身上呀。汗球正在亂滾亂打！。

『呦。出汗了！眞熱！。』連大聲說話的能力都失去了。」她。

『開開窗兒吧！』我的意思是要逐熱。然而等她把窗兒開開之後。我仍在喘氣着。蚊子也仍在哼着熱！。雖然我的汗消失了好多。

『索性不說話吧！索性不結吻吧！索性不……？。』驕着沉思起來。沉思沉思。結果我的眼睛也冒汗了！

『唉！哭了嗎？。』是她在問我了。

『不。商哭呢。』我翻轉身來。

『眼淚那兒來的。商哭！』她又問了

『不是眼淚。熱的出汗了！』我咳了一聲。

『瞞人！誰的眼睛出過汗呢？……』她不是好惹識了。大概在怨我。

『眞的。我的眼睛常出汗。況且現在還熱』我瞧瞧她爲我傷感的面龐。她忙又說了！—

『沒法子！老是哭！有什麼傷心事呵！值得流淚！……』摔着我的手。

『告訴你吧！我生已二十年。』從來就怕『熱』的。一熱我什麼都無心了。只有流着汗兒。身手…以及我的兩眼！』說着眼眶內的汗又湧出來了。

『唉……唉……』

『我心痛……呦！』

她似在嗚咽。然而她拿着扇子爲我打蚊驅熱了。於是乎我閉着眼睡去。……

『媽……呀……』

熱把我逼醒了。全身的汗球又在亂滾亂打起來！她呢。睡去了。—鼾聲正响着。

然而夢中的她。也能知道此時的我。眼睛又在冒汗了嗎？。

蚊子仍在哼着熱。我喘氣着呢！

我的朋友。我的六月中家庭生活。你總可以知道一點了吧？。呼。何嘗是一點。廿許天的生活。差不多都是這樣。差不多都是被熱所征服了呵！。

我的朋友！熱的魔力該是怎樣的大呀！。他使我得不着家庭的幸福。他使我享不著夫婦的快樂。他覺但這樣。他更不給我以一刻的休養時間。他所給予的是什麼？　唉喘氣罷了……。

我的朋友！熱把我的汗刮奪殆盡了。我的瘦弱的身體呀。怎能不因之而多病！。

咳。我的朋友假如『秋』再不到來。熱可要把我弄壞了！眞的。假如秋天再不到來。我的朋友。你也決不能在世間再看見我了！然而幸哉汪威的熱呀。被秋退了！這是我再振的機會呦。我怎能不稍快？我怎能不稍快！。

小魂較定。秋風秋雨相繼飛來。偶覩天高。不覺氣爽。因之提筆。此□以有『秋天的書』也！願我朋友。於閒餘之時。偶閱我書後。常爲鄭書以安慰我可耳！。

一九二八。八。廿七之夜　昭陵三中趙鮮文拜。

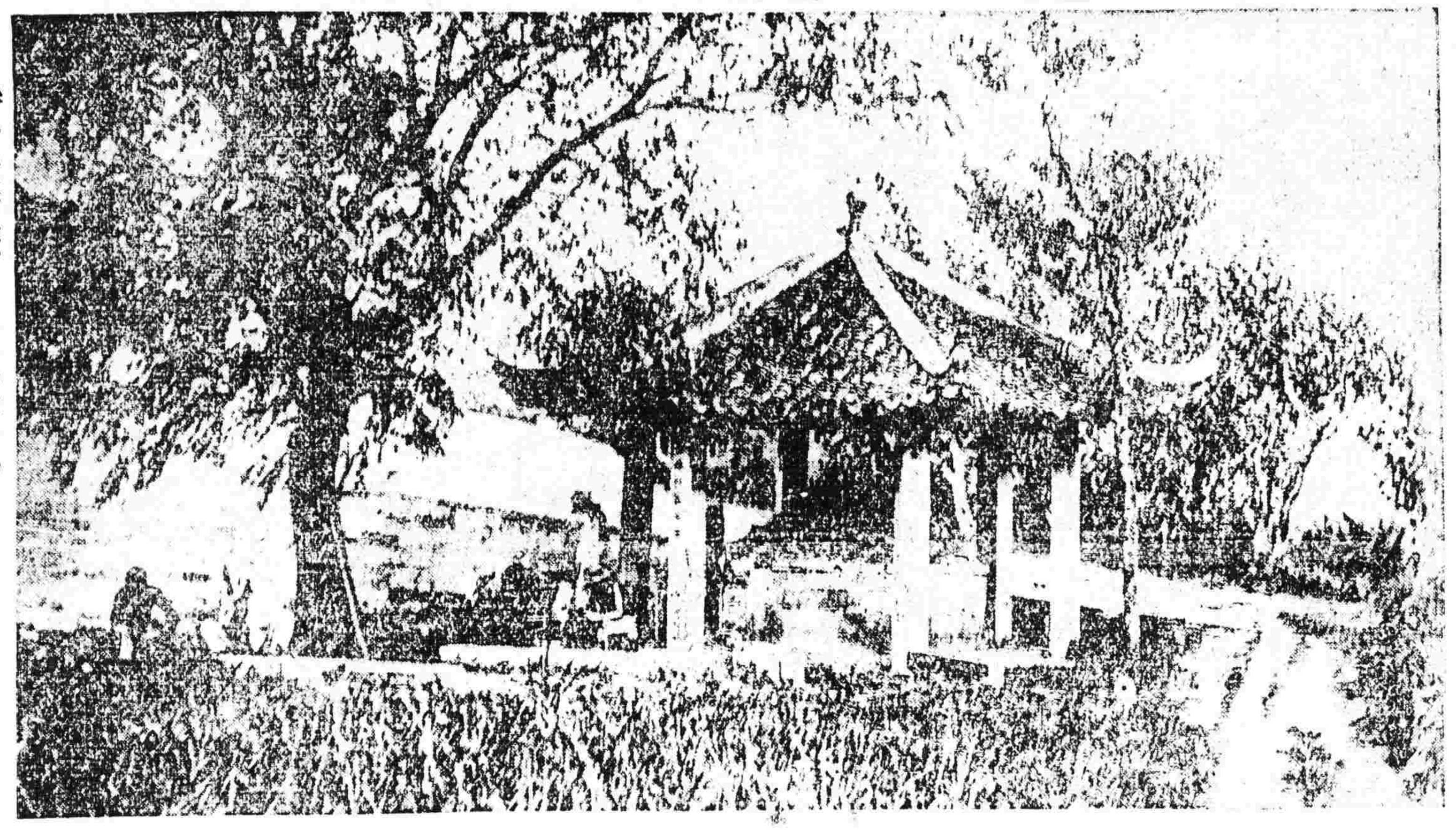

詩吟秦蕭瑟　人弔塚西風

……杭州西湖之貞女墓……

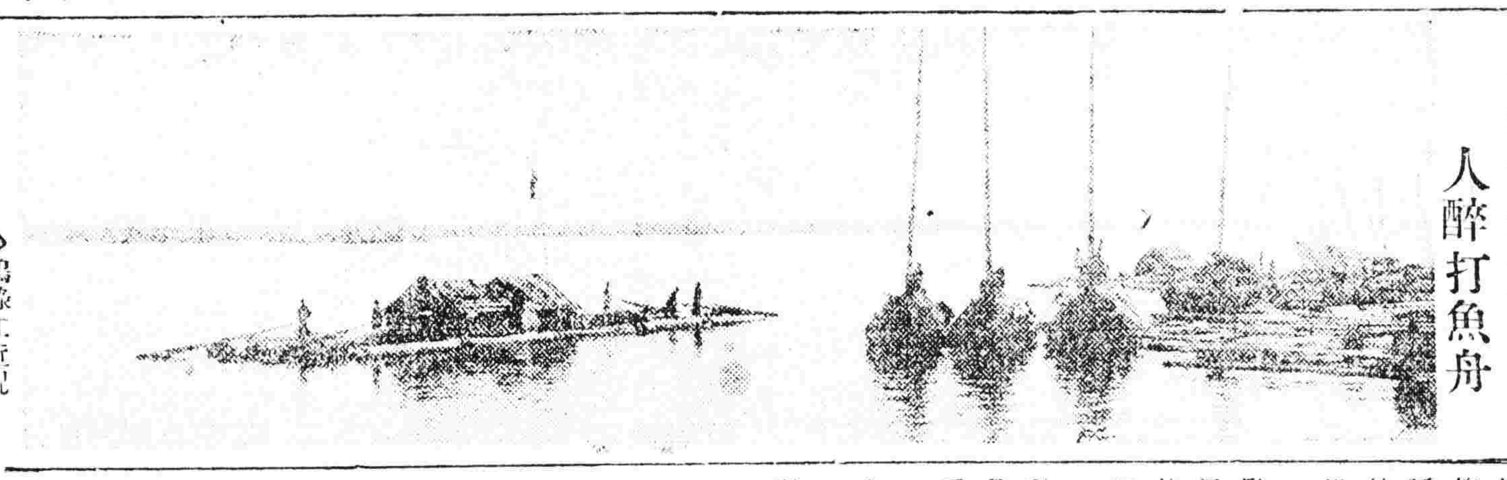

一江皆淡意　人醉打魚舟

◆鴨綠江近況

海波殘影（三）（劍非）

她艷如桃李。她的談話詞鋒尖銳。意思超絕。實發前人所未發。啓我的愚昧之心了！—我只默默的同着文郁周姑着。咀嚼那些話。只在我的心中。反覆的尋味—思想。眼看着日落了。蔚藍的天多半被淡薄的晚雲塗成暗灰色。戰血似的紅光。黃金般的夕陽。漸滅了無有一線的餘痕。從雲縫中隱約露出星光。不一會兒那渺小之光。就被強有力的雲遮住了。宇宙顯現黯淡的景象。我幼稚的心靈。受猛烈刺激。便昏昏的好似睡去。

黑雲堆起來。風起了。模糊着看海波兒小山般彼此推擁着。幾乎侵到船里來。我看了。茫然。悒然。又悚了！

船簸起來。我不禁有些頭暈。趕快服點仁丹。吃些水菓。到甲板上坐。不久也就好了。

[illegible]

趣。但各種的夜又不同了。月夜宜清談。星夜宜深談。雨夜宜絮談。風夜宜壯談。雪夜宜淡談。海夜宜細談……雖係因地而談。因時而談。但都有一種自然的趨勢……』

今夜雨聲淅瀝。四顧茫然　却是個雨夜。更是個海夜　因此我與文的談話。細而絮的很。不可記述。無從記述。因過於細過於絮了。涼氣逼人。不敢露坐。

船初買船舖時。我欲一人買一個。臥着睡着。可隨自己的意。他們否認我說。以爲艙中氣味太壞。坐着動着。猶覺如暈。當夜深無風。若沉沉大睡。不幾將人薰死！極力的主張不實。萬不得已買一個預備放東西的就行。經過好久會議。勉強買了三個舖。唉！我想他們是眞不困。眞怕氣味呢。到了夜深。他們並不相讓。便老早的各據一張床睡下了。弄得我無有坐處。無有立處。只有到文處共坐閒談了。但文的屋中只可站。無地坐。他裹着棉被同我重到甲板上露坐。黑漫漫的雲。腹內黑漫漫

情欲絕！

我雖未得睡　煩抑中却有快感。海上無和風落日。海上的濃陰和微雨。我都見過了。眞是儀態萬千。教我不知如何的形容了。弱遊的我。得海上的妙景　窃笑他們死睡無福消受了。

郁周醒來讓我睡。我睡時錯過。便不易入夢 — 只是朦朦朧朧的臥着。船走後也只是朦朦朧朧的臥着似睡似醉。

晨曦—海面上的陽光。將我的靈魂喚醒了。無邊波浪上的金光閃爍着。實在美不可言。東山濛濛的曉色中似乎飛着幾隻海鳥。來告我船快到營埠。海上的生活告終了的美音。無須留戀！風送淡雲到山邊山。雲海再也分不出界線來。這景物都陳在我的眼底。畢竟與晚間的海景。大不相同了。可惜我不會畫。但畫也畫出自然之美。只靜靜地在樓上坐着。只覺得海的莊嚴。只覺得海的偉大！

昨夜失眠。今晨覺得頭暈甚重。樓坐下在船尾看海。晚間依欄看晚

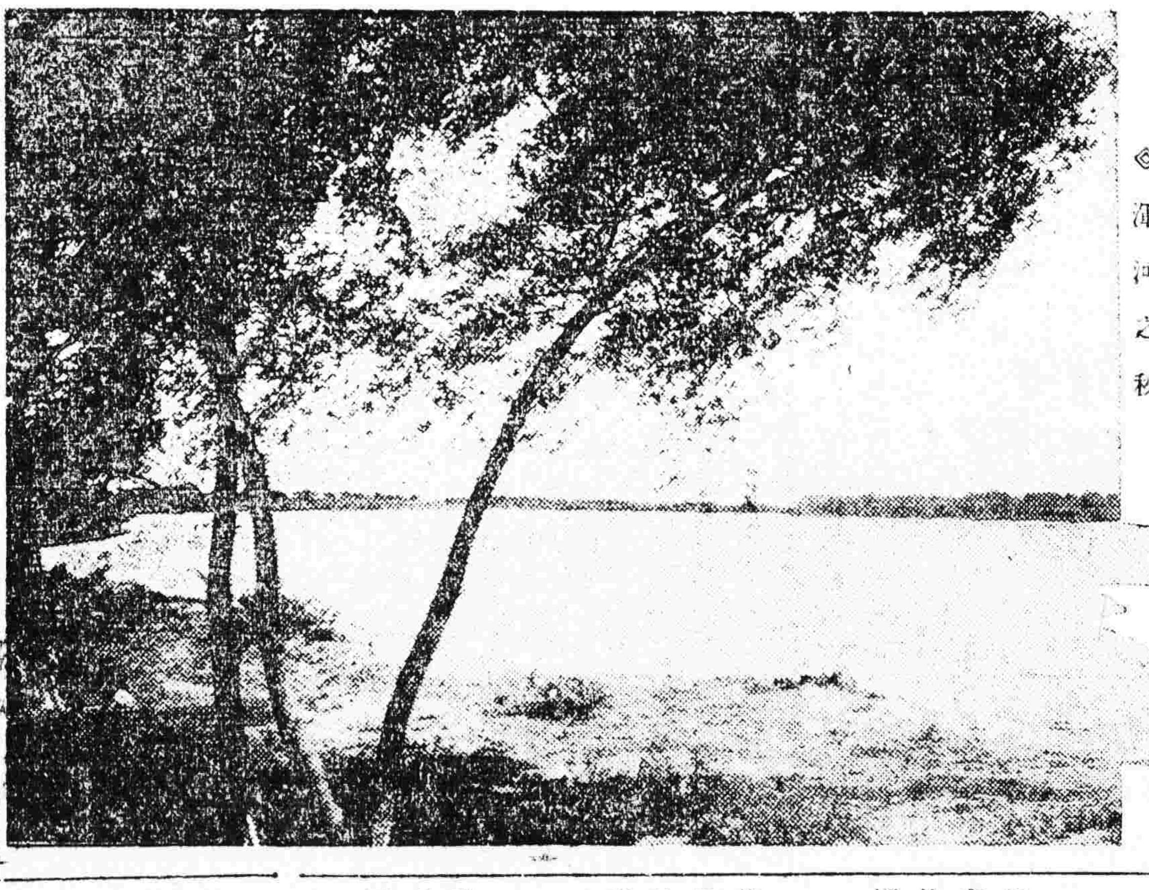

無限清幽意　洒落幾枝頭

◎運河之秋

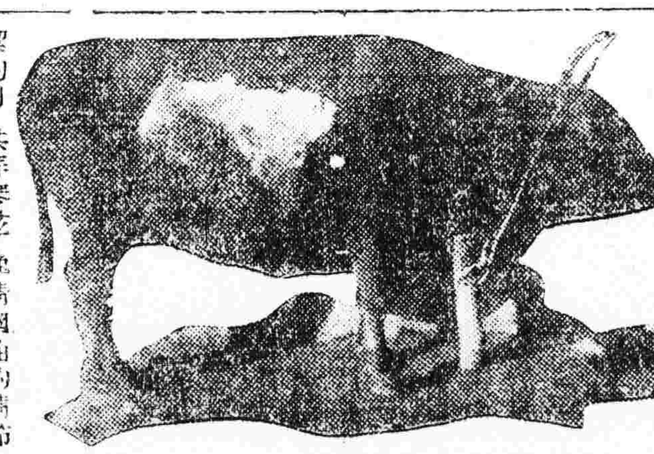

不知秋漸至　立夢舊芳郊

◆◆鄉村野色◆◆

[illegible]

客中雨夜（侯懿之）

瀟瀟秋夜雨。[illegible]

書感（朱耕雲）

[illegible]

其二

[illegible]

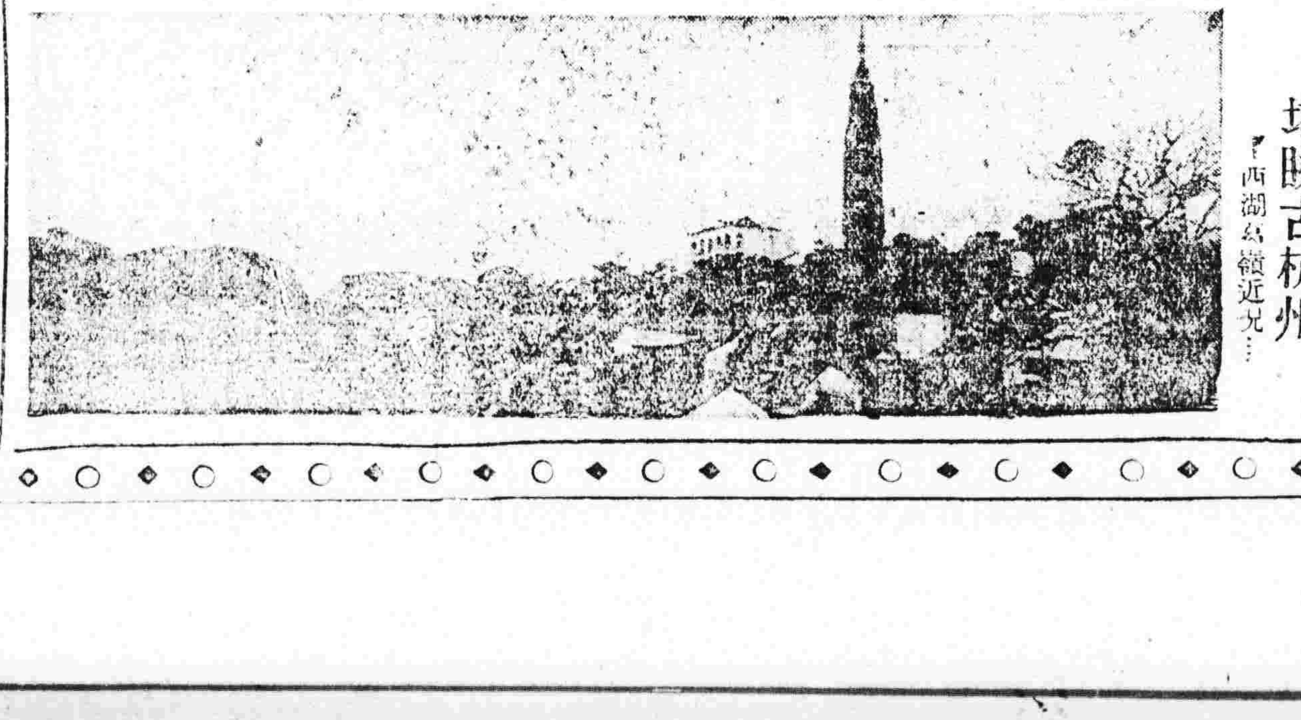

秋風埋葛嶺　塔眺古杭州

「西湖公園近況……」

昭和三年九月十日
編輯人菊池貞二　發行人宮川貫作　印刷人石原庄太郎　發行所盛京時報社

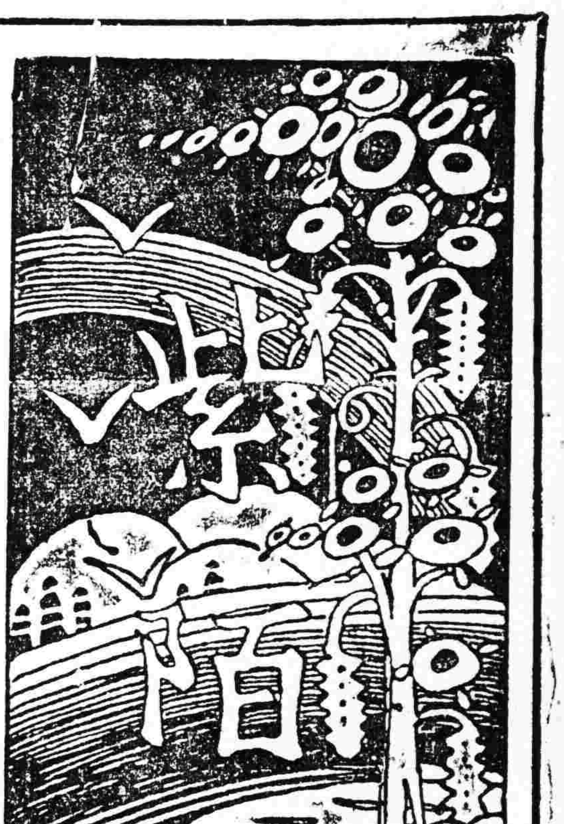

第一一二號

每星期一出刊一張

◆◆歡迎投稿◆◆

厭世主義

（碧萤）

厭世主義之理論。持此主義者。謂人生本無價值。即使人生含有價值之原質。而其反對之價值已在優勝。則其和在零以下。故有生不若無生。此與吾前章之說。所謂吾人一切生活機能。循正則而動作者。其事即有價值云云。正相反對。

詩人之作。關於厭世觀者頗多。如意大利詩人里而德Leopardi所作述懷之類是也。如代韃義亞爾郁所作伊的那之晻披鐸黎 Empedocles on Etna (Empedocles)之類是也。此等詩歌。皆詩人眞摯之感興。無可非難。蓋感情者事實也。不能論之以是非。故吾人可以分析之。釋明之。且或玩賞之。或憎惡之。而獨不能詰難之也。然而哲學界之厭世主義則反是。如叔本華Shopenhauer者。不特爲厭世感情之詩歌。乃以理論證明人生之無價。且證明人生價值之論放謬誤也。其說亦持之有故。而實不免於謬誤。

厭世主義有二別。感覺界之厭世觀（亦稱快樂主義之厭世觀）及道德界之厭世觀是也。前者謂吾人之生涯苦痛多於快樂。故不若無生。後者又增以客觀道德界之考察。而見爲並無價值。因而謂人生之不幸。不惟其事如是。而亦理所當然者也。二者以外。又有歷史哲學之厭世觀。則謂人類日益進化。而苦痛又罪惡之增加。亦與之爲正比例者是也。

感覺界厭世觀之證明。此之證明。以數量之關係爲根據者也。其說曰。人之生涯。苦感常多於快感。然則欲證明其說。不得不用算學及統計學之方式。而最近之厭世文學。有習用之語。即所謂快樂決算。所以定人生之價值者也。是言也。比例商業而爲之。蓋商人決算財產之式。常檢其簿記中所存所負之數而互消之。以定贏絀也。厭世論。既習用此名。將亦嘗設一簿記。列記人生苦感快感之數而後決算之。乃知苦感之總數。實逾於快感之總數也。

此等決算其可能耶。以余所見厭世哲學家之著作。蓋未有實是決算者。夫欲驗決算之可能與否。莫若以普通人之日記爲之例。如於日記中。臚記一日中苦樂之感情（甲。快感。（一）夜中安睡（二）朝餐甚適（三）讀有益之書若干節（四）得友人來書（乙）苦感於報紙中可厭之新聞（二）爲鄰人琴聲所擾（三）疲於應客（四）食不適口。而使習語快樂決算之哲學家。衡量其快苦之數量。而分別記之可乎。

或曰。是無理之要求也。夫余非不知此等要求之無理。然對於習語快樂決算之哲學家而爲此要求。則決非不合於理。何則。彼首不能以數學之式統計苦樂之數量。則何由而爲苦隨之而強大。而事實則反之。凡強大之情欲者。營求而得之。其快樂不過少量而已。惟其初。淡焉漠焉而忽於意外得之。乃始有辛純潔之快樂。試觀之於兒童。其情欲大者其滿足也。小吾人所常見也。

叔本華者。以意志之性質。證明厭世主義者也。其說曰。意志者。本無意識。常爲無目的之努力而已。彼不動於目的之寫象。而顯爲盲動之生涯。故無可確指爲滿足者。且感情生活之內容。純以苦痛危險失望恐怖構成之。缺陷之苦痛。驅吾人而使之動作。不達其目的。則苦痛隨之而增。幸而達之。雖若有去苦得樂之一瞬。而此快感旋轉瞬而消滅。決無保持之望。故一切快樂之究竟。失望而已。意志若欲避此循環之苦況。而無所營求。則又不勝其無聊。故與其久靜也。毋寧投艱難危急之境以自遣。蓋意志常躑躅於感情之間。而不能脫其範圍。如於人在荊棘之叢。左右顧忌。無之而不傷者也。

雖然平心而論之。叔本華之說。蓋偏見也。人之生涯。固有不脫於危險及無聊之感情者。而得脫之者蓋亦多有。初不若身入棘林者之狹隘也。康健之兒童。生長於純樸安全之境遇者。雖離父母之左右。而尙無危險及無聊之意識。苟其生活條件。適與相宜。則雖更歷數年。而尙不知之。農夫之勤動。初非感不於快感之斷定。彼苟不能於日記中苦快各感分記其數量。則又何由而爲苦樂數量之統計。彼苟不能於簡單之情狀。如安睡之快。與應客之苦。爲苦多孰多之決算。則又何由而決算於至複雜之曖昧之情狀。彼苟不能爲一日之決算。則何由而決算一生。彼苟不能爲一生之決算。則又何由而決算一生。彼苟不能爲一生之決算。則又何由而決算全人類之生涯耶？

厭世論之說。亦有不必爲此決算者。蓋以普通之議論代之。請述其一二。其一。爲自昔相承之說。謂快樂者。不外乎苦痛之除去。快樂之性質爲消極的。而苦痛則爲積極的。所謂快樂苦痛。實則苦痛小大之別耳。如其說。則日記中當僅記苦痛而已。無事乎記快樂也。夫快樂僅僅爲苦痛之除去 快感苦感果爲同義。而與積極之事實。無所予盾耶。果爾。則得爲感情下絕對之斷定。而易其快樂即苦痛除去之語。爲非苦痛不能生快樂。是其爲虛僞之斷定明矣。體慾者。苦痛耶。體慾。實快樂之豫感。而謂康強之人。不之感耶！兒童。不嘗見製餅而愉快耶！其食餅以前。必有苦感耶。安睡以後。則思遊戲。將以療其倦疲之苦痛耶！是說非掩耳盜鈴之見解耶！且其謬誤之點。倘有不可掩者。若快樂即情欲苦痛之除去。則夫情欲強大者。其快樂亦不得迫於危險。日出而作。日入而息。彼雖欲強知勤惰之爲苦痛。休息之無聊。而終不能。往往有日復一日。年復一年。經數十年作息如故。而無大危險大無聊之閱歷者也。

叔本華則又曰。人類之多數。誠不必遭際大不幸。而得粗遂其幸福之生活。然生活之全體。徒爲無目的之努力。其究也。空虛而已。其意謂人生者。如在漏舟之中。盡力以救其沈沒。其舟以時漸沈。而終不免於覆沒。人生汲汲於避死。而日近於死亦然。人生之無謂。所以如是者。造物不仁。賦吾人以希望未來之迷執也。夫以生活意志終無滿志躊躇之一日。而謂爲無目的之努力。誠然。意志日於其現在不得之事。而爲他日得之之希望。誠然。人生之終局爲死。而其辛苦經營之効果。或自享之。或貽贈他人。無所謂絕對之善狀。亦誠然。雖然遂由是而下人生可厭之斷語。則尙有誤解者。蓋如叔本華之寫象。是人生不以其生活爲目的。而別求諸外也。通例以人生比之旅行。使旅行而營業。則或際營業之無成。而厭其旅行爲徒勞。然人生果營業之旅行耶！余以爲不然。又生者非苦營業之旅行。其目的在旅行之外也。人生者。非手段而實目的。得以漫遊喻之。漫遊者。非有永久利益在其後。故無所謂目的。且亦不免有中輟之時。而不能爲絕對之繼續。故亦無所謂滿足旅人之欲望。常先旅人而進行。旅人達前此欲望之境。而欲望又已前進。登山者。啓行之始。旣懸山顚於目前。及其流汗喘息而登之。則眼界漸開。而目的亦遠。乃無休息及滿足之期。漫遊者。盡日如是。及其還鄉里也。而始靜止。然則其旅行之全體。將重苦旅行。而彼遂不復爲此無益之艱苦耶！是必不然。彼乃以是爲大快。彼蓋於其所經之大危險大艱勵爲愉快之記憶。而爲第二旅行之第二旅行之計畫也。

懷疑於人生之價值。而無以證明之。其有異乎懷疑於漫遊之價值者乎？人之漫遊也。雖若有種種之缺陷。無目的也。失望也。困苦艱難也。於其最後求竟永久留滯之點而不可得也。然即全體觀之。而常爲吾人所深喜。人生亦然。苟其登生之中。勤動也。游戲也。變態至多。則於其暮年。回顧一生閱歷。而不勝其愉快。且其最得意者。乃在崎嶇險阻之境遇。然則意志所達之目的。即一切閱歷之隨於正直之人生者是已。老人常好陳述其往昔之交游。若經歷。且常好爲自叙以公於世。苟人生之內容。僅僅失望而已。彼又何苦而爲此耶？

是故厭世哲學家之感情論。所謂人生苦痛多於快樂。失望多於成功。因而無價值者。爲余所不能信也。

道德界厭世觀之證明 此之證明謂人生者。不幸也。無價值也。由客觀界反覆考察之。求所謂有價值之內容而不可得者也。德與智變則也。惡與愚。正則也。叔本華嘗醜詆人生不遺餘力。曰。彼等皆粗造也。凡粗造品。品劣而價廉。多所產生。因而多所棄擲。自然之理也。奸惡也。愚鈍也。普通之二特質也。大多數之人類 愚鈍甚於奸惡。常瀕於饑餓而不知。有高尙之精神生活。徒營之於一身及子孫之餬口而已。彼等常注目於地上。醉生夢死。一死而無復遺迹。彼等之愚鈍旣如此矣。而又雜之以奸惡。彼等見他人精神體魄之優長。若財產名位之顯達。稍高於彼等。則嫉妒之而憎惡之。其取侵襲之者。恃警察之力而已。豢猛獸者。必以鐵檻間隔之。人類亦然。恐怖之鐵。製爲刑法之檻。始得阻其互相侵襲之行爲。彼等苟一脫刑法之羈絆。則俄焉互相攻擊。彼等所自詡爲道德者苟揭之於光明界。其種類皆同。其好交際也。由於詐術。其有同情也。由於自愛。其重名譽也。由於恐怖。其守平和也。由於怯懦。其勉慈善也。由於迷信。間有少數之人類。奸惡之特質。超於愚鈍者。必其意志強。知識較多。故不爲法律所限制。若猛獸之出柙。然蹂躪他人。無所不至。彼多數之怯懦頑固偏狹者羊耳。少數之獰獸狡詐者狐耳。狼耳。軼此二種之範圍。而有智德者僅矣。自然之創造天才也。一世紀中殆不過一二次。其創造賢者也亦然。

此皆叔本華以其絕世之雄辯。彈劾人類而摹寫其不能有價值於道德界知識之狀況者也。抱此等思想者。不惟叔本華自希臘先哲。倡言多數愚物以來。傳誦之者。弈世不絕。若霍布斯。若駁福德。若康德皆然。

此等見解。然耶否耶。世界之人類。果惡多於善。而愚多於智耶？欲確證之。則不可不爲人口之統計。雖然 智愚善惡之差別。決不見之於統計表。人之年齡形狀貧富。雖可以計量。而道德及智慧之性質。無術以計量之。是故爲人類平均價值之判斷者 全特特別主觀之所經驗以爲標準。若冀其判斷之稍近於正確。則在乎判斷者要求之適當。與其觀察經驗有便利之機會。其觀察經驗之條件。果何如耶？

凡非難人類者有二族。一爲在宮廷者。一爲隱居之哲學家。吾人通常以宮廷之人。爲通世故而知人性。然宮廷之生活。果適於研究人性耶！法之魯駁福德。觀察路易十四之宮廷者也。所以養詐術縱恣之習慣者。寧有過於非色野離宮者乎。觀泰尾Taine所記法國貴族之集於宮廷也。非以盡瘁職務而惟從事於王國偉大豪奢之表彰。彼等以無益之粉飾。終其身。彼等之生活。非爲己也。而僅爲聳動世人耳目之作用其所勉者。剋剝人民勤動之所得。以納於王之內帑。乃各借年金恩給之名以分潤之。蓋日朘國民之脂膏。以恣其佚樂而已。其爲養成惡德之所宜也。腓立大王。常目蘇爾米[illegible]而言曰。不當彼亦屬於此可憎之種族。此不特彼一時興到之語而已。彼於晚年。常對其所親者。而爲輕蔑人類之語氣。雖然。彼果於人性有所知乎。曰。有之。彼有知何等人類之機會乎？曰。是必爲常集於宮廷者無疑。若欺誑同職之外交官。若希寵競名之文人學者。若熱中於富貴者。此皆其具眼者所一望而知其志趣者也。雖其左右。亦間有出類拔萃者。若勇敢之軍人若正直之官吏。要之彼所交際者。大率干祿固榮之人。而大多數力田捆履之民。非其所見。彼之所統計者。人類之小部分而已。

哲學家之少數。亦被許爲能知人性者也。雖然若叔本華、康德、霍布斯之流。果有能知人性之機會乎。是不能無疑。彼等見解之不得其當者。不一而足。如家族者。於普通人類道德性之發達。最有重要之關係者也。而彼等皆無之。彼等晚年。皆罹於煢煢無告之苦狀。吾人讀康德自叙。至晚年苦於生計之煩累。僮隸之分爭。及叔本華自記。至深匿財貨。惟懼見竊。出入食肆。覓少許之佳話而不可得。未嘗不爲之惆悵而悲憐也。彼等不特無被愛戀被關切者而已。乃亦無其所愛戀所關切者人之常情親其所愛戀。所關切者。常過於被愛戀被關切者。而彼等乃皆無之。則其抑鬱無聊。而謂人我間。竟無愉快之關係者。誠無足怪也。人之對於普通人類。而施其親愛。若信用也。常本其狹小之經驗。而推之人。若旣失其親近之五人以至十人。則彼即有舉世無親之感。又

若過不見其信不見愛之五人。以至十人。則彼即慣而爲人類之敵矣。又其不可忘者。是等厭世家。類皆從事於學問著述。則其關於人性之知識。大抵得諸學問著述之社會。夫世界詐術武斷詔諛嫉厭之習。有甚於此移社會乎！吾以爲 若叔本華者。苟稍而其考察學問家著述家品性之精力。而兼用之於平心靜氣從事職業之社會。則其判斷人性之說。將爲之改變。不一因是而抱厭世之思想矣。

且吾人盍一考中立不倚純粹無庇者之見解乎。請以格代爲標本。格代之爲人也。健能而圓滿。凡親接德意志國民之生活。能抉其隱微之點。而得淵博之知識等 殆未有過於格代者也。彼能不使其印象。自客觀界而逸遁。而其鎔鑄而叙述之也。又有絕人之技。是則吾人讀其乎簡自叙之屬。不知不覺而被導入於彼之生活世界者也。佛朗渡Frankfurt者。彼之故鄉也。其景物爲彼少時之知己。其後至來比錫Leipzig至士多拉堡Strassburg至射生哈默Seeabeim至威都剌。而終抵馬爾Wemer其交遊中。雖亦發揚沈鬱。不一其類。大抵安心樂道之人爲多。而持道德界厭世觀者甚罕。其間固亦不免有稍稍傾於邪惡者。而要以有惻隱之心。具正直之德。持公平之見解者爲多。吾等進而觀格代之詩歌 則其關於人性之理想。現身於客觀界而爲模範人物。使吾人恍然親炙其交遊之人物。若格次Gotz若耶格蒙德Egmont。若海爾曼Hermann若多羅台亞Carolhea(四人皆格代詩中所寫之人物)與德意各階級人民之代表。而以詩人之筆摹寫之。何一非强毅鎮靜和樂之態度耶？其間固亦兼寫鄙薄柔弱譎詐暴戾諸性質。而是等皆不過詩中主人對映之資料而已。然則人類黑暗之方面。能激起叔本華等憤怒輕蔑之念者。殆爲格代所未窺見者乎。曰否 彼於其寓言俚歌雜詩散文之中。痛常斥時文學家之詭術狹隘卑鄙者。亦不一而足。若摘取之以爲厭世主義之問答書。足以裒無成帙。即觀其寫魔鬼斯脫弗勒Mephistopheles(哥斯脫小說中之魔鬼)其淋漓盡致爲何如耶？然而此等事例。要決不足破壞其親信人類之觀念也。

歷史哲學界厭世觀之證明。文明進步。而人類益增其苦痛及邪惡云云者。叔本華與盧騷其代表也。叔本華由感情界立說。而謂文明有增進苦痛之傾。盧騷由道德界立說。而謂文明有增進罪惡之傾向。

叔本華此說之論證。得約舉之如下。(一)生物者隨其性質之進於複雜。而益感苦痛者也。所謂文明進步者。即需要增加。而滿足其需要之手段。亦隨之而增加之義也。然則欲望也。困難也。失望也。寧不隨之而增加乎。(二)人類者隨智慧之發達。而益洞察未來者也。動物者。於現在之生活。感覺時之苦痛而已。即生活之大不利而競死。則固非其所預知也。人類則往往見不幸之相襲。老死之不可免。而恐怖之憂慮之。以增其苦痛。是最大之苦痛也。畏苦死之念 常有迫人以自殺者。(三)人格有二。不僅現實之己。而又有理想之己是也。理想之己 其受損也尤易。其感苦痛也尤劇。名譽之不得。戀愛之不遂。爲苦痛最永之源泉。人之受誹謗。失名譽也。其苦痛蓋遠過於支體之創傷也。是以此等殘傷之機會。隨文明之進步而益增。蓋文明程度益高。則社會益以複雜。人類互相依屬之關係。益紛多而强固。則人益立於抨擊之衝。觀農夫之生活 大抵蕭閒。而政治家著述家之生活。抑何況瘁。由思爲牟突(四)人類之生活益發展。則同情之感益發達。而人我之苦痛交迫之。動物者。見其同類之苦痛及死亡。而漠然不爲之動。人類雖在野蠻蒙昧之時代。而已寄同情於其周圍之人。見其所愛者之疾病若死亡。則與身處其境無異。是故最善良最多痛苦。蓋既有特別之痛苦。而又加以普通之痛苦也。無憂鬱病之痕。而能爲善士偉人者。非吾所能想像也。

此等見解。非不合於事實。其如所見太偏何。人類進化。不特感愛苦痛之性因而增劇。其於快樂之方面亦復日益激昂。日益複雜。而且日益鞏固也。是故吾人若本眞理言之。則不能不排厭世家之說而爲之補正。(壹)彼謂人類隨生活之發達而需要增。則苦痛益增。夫需要增進。則所以應其需要之手段。不亦與之增進乎？吾人緣是而動作日益複雜。則得施展其最偉大最發達之能力。而快樂之感亦隨之而增劇矣。吾人非敢質言快樂之增進。較苦痛爲劇。其理或然 特無以證明之。雖然 使必謂苦痛之增進 較快樂爲劇 又豈有以證明之耶。(二)彼謂人類因豫知將來之苦痛。而觸發其憂恐。則苦痛益增。然使壹切苦痛僅成於壹時之感覺則非吾人所能堪。蓋吾人所以爲缺乏之憂愁。及肉體之苦痛所壓制者。以爲由此發端而將不能驟脫云耳。至於快感之所以有價值。乃誠在豫期之希望。故吾人敢言人類之感情因希望而益增恐怖。蓋無所謂不幸矣。人之氣質。不必盡同。而吾人將來之豫期。被欺於恐怖者 不如被欺於希望之甚。至於記憶則尤以樂天觀欺吾人者也。吾人於過去之幸福及勝事。常存於記憶。而爲快樂之源泉。記憶者。以理想改正過去之圖畫。悉刪其所雜苦痛之痕迹。而僅留快樂之印象者也。至於過去之苦痛。苟充記憶。則失其刺戟之性。如彼遭破家之戚者。爲不覺苦痛之憂鬱是也。且吾人常因經驗之困難災禍。而發生自尊之念。試觀自叙行述者。夫孰不有護前之癖歟？(三)彼所謂理想之己受損之苦痛。則夫競爭勝利之日。因完全之名譽。而得快樂者。優足以償之。求名譽也。使不勞而獲。則亦何以發展其高尚之才力乎？且如理想之己。雖受損傷。而吾人固有療治之良藥。此尤吾人所不可記憶者。損傷及疏略。皆能使人矜持。而矜持可以藥苦痛。此叔本華所常引以自省者也。(四)生於同情之苦痛。其理亦然。人我既得幸福以後之快樂。優足以償之。諺曰。貽人苦痛苦痛僅半。貽人快樂。快樂二倍信斯言也。快樂之利益四倍於苦痛矣。

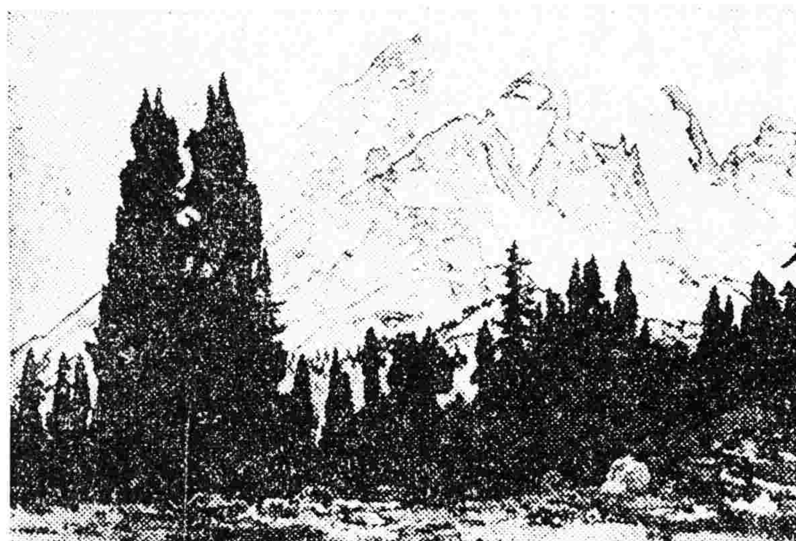

◎◎鬱乎蒼蒼　(可愛的自然之美)

約而言之。由文明進步而苦痛之種類及强度。固隨之以增。然快樂亦然。是以歷史派之樂天主義者。謂歷史之進步。確增幸福。而其厭世主義者。則又謂確增苦痛也。吾人於此兩說。皆無以證明之。蓋在理論雖皆能自圓其說。而在實際。則無可爲證憑者。吾人惟得一最確之結論。則所謂文明之進步 則感受性增進。而苦痛快樂。皆益自强大而已。

道德界歷史之厭世觀　道德界歷史之厭世觀。盧騷於前世紀之後半所大聲而疾呼者也。彼以爲人類原始之狀態。無罪而有德者也。自文明進步。以漸澆漓。故吾人苟能以漸接近於原始之狀態。則純潔樸厚之德。以漸發見矣。彼之第一著述最膾炙人口者。對於科學藝術。能否改良風俗之問題而作者也。彼謂道德頹廢之原因。即當於科學藝術之發達求之。其後提容耐Lyouer大學以人類不平等之原因問題懸賞徵文。彼作文以應之。則變其前此之見解。而謂道德頹廢之直接原因。在社會階級之發達。其畧曰。文明進步。而貧賤富貴主從之區別起人性本善。而漸加以不良之進化。一方面使爲君主者。有倨傲驕侈殘虐之行。又一方面使爲臣下者。有怯懦卑屈虛僞之習。重以社會分化。而事物漸有背於自然評價之傾向。事物之自然價值。準實際需要之度而生者也。而在社會則以便宜之價值。代自然之價值。凡事物能使有之者顯著於社會。其價值如寶石珠玉本無何等價值。其所以有價值者。供文飾之需耳。自社會以此等爲富貴之標準。而始得莫大之價值。此其價值由爲他人所不能有而起之耳。知識亦然。在文明社會有知識者。得以顯著。然其知識非人生實際需要之知識也有實際需要之知識者。其爲人常謹愼而聰明而所謂文明與學識之作用則屢屢與是反對。抑壓人類健全之常識及自然之判斷力。奪社會根本道德之文雅。而代之以虛僞浮華以腐敗社會之生活。彼於民約論中。約言當時文明及啓蒙之關係曰。吾人有不德之名譽。不愼之理性。不幸福之快樂而已。此尤傳誦一時者也。

盧騷之見解。亦復持之有故。而究不免失之偏激焉。由文明進步。而社會分化新生種種惡德誠所不免然種種美德亦由是而生。不可忘也。爲君主者。於前述諸惡德外。不亦皆有勇敢大度節制威嚴審愼諸德乎爲臣下者 於前述諸惡德外不亦皆有忠節致身誠實諸德乎。凡人在社會間之地位。苟適宜於其天賦之能力。則其從事職業也。其性質之發達較爲便利。此無論其地位上之下而皆當認爲有幸福之關係者也。事物亦然。文明之產物。不徒有技術之價值而已。科學及藝術固不晚有增浮飾踏者。然其合於自然應於實際之價值。亦不得而抹煞之。貨物之由工商業而製造。若運輸者。豈得僅視爲有技術價值而已乎。盧騷夢想自然狀態之無罪而有福。此路易十五世時代之夢而已。是猶南海諸島及北美土人其所夢想者。非實際世界之反映。而僅爲反對其社會生活之狀而已。吾人苟直與蒙昧之民族交際。則決不能見有矜持正直福德其備之野蠻人。如十八世紀諸小說所描寫者善乎。約翰穆勒之論自然也。曰。人類貴重之性質。非自然之賜。而文明之效力也。吾人平心而觀察之。勇敢。誠實。淸潔節制。正義。仁愛。諸德皆爲後天之性質。而恐怖虛僞不潔無範。粗野利己則轉爲野蠻人類之特色焉

然則道德者。果隨文明而進步持？誠吾人所贊成然而歷史家之乎厭世主義者 對於穆勒之見解。則力攻之以爲未開化之人民。固未具有文明社會之美德。然而文明社會之惡德則彼亦無之不觀歐洲大都市之無賴社會乎 又不觀隱匿於善良社會之名。而其秘密爲舉世歡迎之著作家所暴露者乎。凡野蠻人之凶德。彼等何所不有穢劣之快倆也。狡獪之惡癖也。兒戲之伎倆也。是等豈皆變例乎。以文明之數量計之。不道德方面之發展。蓋遠過於道德界方面也。是等思想。欲有以質證之莫如具體之問題。試考察新德國國民之道德。當啓蒙時代。宗教革命時代。十字軍時代。以至日耳曼時代之德人。相較其優劣果何如乎？吾人得爲結論曰。文明進步。則道德之文化亦隨之而進甚已。蓋快樂及苦痛之感情。日益增劇。則德與不德之程度亦日益發展也。動物者。立於奇零之點無善無惡道德之分化始於人格具備之時。人類在最幼稚之階級。彼此互相類似尙無明瞭之區別。及文化進步而各人善惡之識別漸彰其間。庸俗之流。尙在中立之地位。善惡之衝動兼収。而並蓄之。惟具特別人格者。始可確然爲美惡之區別矣。一方面爲神聖之愛致身之忠。對於眞理及正義之熱忱而一方面爲非常之敗壞。雖然即此兩方面。而對比之善多於惡惡之爲變例對比於善而顯著之之作用。蓋不容疑而其事殆與世界終古焉。希伯來之神語。謂自然世界自明暗分離之閲歷。而成神界魔界。善惡之對比至明晰也。而人類位於兩界之間。次第分爲二羣或超入神界。或墮落魔界。全人類悉爲兩界所吸收則爲審判之日。對於作惡而墮魔之者。爲絕對之分離若放逐焉。

或曰。苟文明進步。而吾人快苦之感性增。於是道德分化而善惡之程度亦增。則所謂道德及幸福之增加能多於不德不幸之增加者可疑也且歷史之自然閲歷。不能放逐邪惡而必待末日之審判。然則厭世義主非至當耶。人生無目的無價值如叔本華所揭者非正當耶！人類不辭勤苦鬱悶而以身爲犧牲者。不亦大無謂耶！曰。吾人不能作是想也。謂善之惡快之與苦常以同一比例而發見而增加。因而積極及消極兩分等之和等於零者。殆不合於事實。善與幸福較之惡與過愿常過之。愿過重之分量也又常爲同一比例。此强無術以證明之。而不妨姑信之者也。信斯言也則吾人於厭世主義之說。又能贊成之乎？

(完)